

AMARA, S.A., Sociedad Unipersonal y Sociedades dependientes

Cuentas Anuales Consolidadas e Informe de Gestión Consolidado del ejercicio 2020

Incluye Informe de Auditoría de Cuentas Anuales Consolidadas

INFORME DE AUDITORÍA DE CUENTAS ANUALES CONSOLIDADAS EMITIDO POR UN AUDITOR INDEPENDIENTE

Al accionista único de AMARA, S.A., Sociedad Unipersonal:

Opinión

Hemos auditado las cuentas anuales consolidadas de AMARA, S.A., Sociedad Unipersonal (la Sociedad dominante) y sus sociedades dependientes (el Grupo) que comprenden el estado de situación financiera a 31 de diciembre de 2020, la cuenta de resultados, el estado del resultado global, el estado de cambios en el patrimonio neto, el estado de flujos de efectivo y la memoria, todos ellos consolidados, correspondientes al ejercicio terminado en dicha fecha.

En nuestra opinión, las cuentas anuales consolidadas adjuntas expresan, en todos los aspectos significativos, la imagen fiel del patrimonio y de la situación financiera del Grupo a 31 de diciembre de 2020, así como de sus resultados y flujos de efectivo, todos ellos consolidados, correspondientes al ejercicio terminado en dicha fecha, de conformidad con las Normas Internacionales de Información Financiera, adoptadas por la Unión Europea (NIIF-UE), y demás disposiciones del marco normativo de información financiera que resultan de aplicación en España.

Fundamento de la opinión

Hemos llevado a cabo nuestra auditoría de conformidad con la normativa reguladora de la actividad de auditoría de cuentas vigente en España. Nuestras responsabilidades de acuerdo con dichas normas se describen más adelante en la sección *Responsabilidades del auditor en relación con la auditoría de las cuentas anuales consolidadas* de nuestro informe.

Somos independientes del Grupo de conformidad con los requerimientos de ética, incluidos los de independencia, que son aplicables a nuestra auditoría de las cuentas anuales consolidadas en España, según lo exigido por la normativa reguladora de la actividad de auditoría de cuentas. En este sentido, no hemos prestado servicios distintos a los de la auditoría de cuentas ni han concurrido situaciones o circunstancias que, de acuerdo con lo establecido en la citada normativa reguladora, hayan afectado a la necesaria independencia de modo que se haya visto comprometida.

Consideramos que la evidencia de auditoría que hemos obtenido proporciona una base suficiente y adecuada para nuestra opinión.

Aspectos más relevantes de la auditoría

Los aspectos más relevantes de la auditoría son aquellos que, según nuestro juicio profesional, han sido considerados como los riesgos de incorrección material más significativos en nuestra auditoría de las cuentas anuales consolidadas del periodo actual. Estos riesgos han sido tratados en el contexto de nuestra auditoría de las cuentas anuales consolidadas en su conjunto, y en la formación de nuestra opinión sobre estas, y no expresamos una opinión por separado sobre esos riesgos.

Valoración de las existencias

Tal como se informa en la nota 12 de la memoria consolidada adjunta, el Grupo cuenta con existencias comerciales necesarias para su actividad cuyo fin último es su venta, que figuran registradas en el epígrafe de Existencias del estado de situación financiera consolidado a 31 de diciembre de 2020 por importe de 45.042 miles de euros.

De acuerdo con el marco normativo de información financiera que resulta de aplicación y tal como se indica en la nota 3.f de la memoria consolidada adjunta, las existencias se valoran a su precio de adquisición, siguiendo el método de valoración del precio medio, o valor neto realizable, si este es inferior.

Hemos considerado la valoración de las existencias como un aspecto más relevante de nuestra auditoría, susceptible de incorrección material, en relación a los aspectos mencionados anteriormente y a la importancia cuantitativa de las mismas.

Como parte de nuestros procedimientos de auditoría para dar respuesta a este aspecto, entre otros, hemos realizado los siguientes procedimientos:

- Obtención de un entendimiento de las políticas y procesos implantados por la Dirección del Grupo para la valoración de las existencias.
- Para una muestra de existencias, hemos llevado a cabo un análisis de la valoración realizada por el Grupo contrastando dicha valoración con la obtenida de facturas de proveedores hasta alcanzar el número de unidades que existen en el inventario al cierre del ejercicio.
- Se han realizado pruebas en detalle sobre el coste y valoración de los inventarios obsoletos y de lento movimiento.
- Para una muestra de existencias se ha verificado que el valor unitario de venta es superior al coste unitario por el que dichas existencias están valoradas.
- Hemos asistido a una selección de inventarios físicos realizados en los almacenes donde el volumen de existencias era más significativo.
- Hemos comprobado que la información revelada en las cuentas anuales consolidadas es suficiente y adecuada de acuerdo con el marco normativo de información financiera aplicable.

Reconocimiento de Ingresos

Tal y como se describe en la nota 20 de la memoria consolidada adjunta, el Grupo registra 211.968 miles de euros correspondientes a la venta de mercaderías. Este importe supone un 87% del importe neto de la cifra de negocios registrado a 31 de diciembre de 2020.

En relación con el reconocimiento de ingresos, de acuerdo con el marco normativo de información financiera que resulta de aplicación y tal como se indica en la nota 3.l de la memoria consolidada adjunta, los ingresos se reconocen de modo que representen la transmisión de bienes y servicios comprometidos a clientes por un importe que refleje la contraprestación a la que el Grupo espera tener derecho a cambio de esos bienes y servicios, es decir, deben reconocerse cuando (o a medida que) una entidad transmite el control de los bienes o servicios a un cliente, y por el importe que la entidad espera tener derecho a recibir. Dependiendo de si se cumplen determinados criterios, los ingresos se reconocen o bien a lo largo de un periodo de tiempo, de forma que refleje la realización por parte de la entidad de la obligación contractual; o bien en un momento determinado, cuando el cliente obtiene el control de los bienes o servicios.

Hemos considerado el reconocimiento de ingresos como un aspecto más relevante de nuestra auditoría, susceptible de incorrección material, en relación con el elevado número de transacciones.

Como parte de nuestros procedimientos de auditoría para dar respuesta a este aspecto, entre otros, hemos realizado los siguientes procedimientos:

- Hemos obtenido un entendimiento de las políticas y procedimientos establecidos por la Dirección del Grupo para el reconocimiento de ingresos.
- Hemos realizado pruebas de detalle sobre una muestra aleatoria del total de transacciones realizadas en el ejercicio.
- En relación con el corte de operaciones hemos obtenido evidencia de las últimas operaciones realizadas en el ejercicio 2020 y las primeras realizadas en 2021, comprobando que el registro de las mismas se ha realizado en función de su devengo.
- Obtención de confirmaciones externas para una muestra de facturas de clientes en relación al saldo pendiente de cobro. En caso de que no se hubiera obtenido respuesta a la confirmación se han realizado procedimientos alternativos mediante justificantes de cobro posteriores o documentación soporte justificativa de dicha facturación.
- Hemos analizado la determinación de las pérdidas por deterioro de operaciones comerciales a través del entendimiento y análisis de las hipótesis utilizadas por la Dirección del Grupo para identificar, cuantificar y registrar dichas pérdidas por deterioro.
- Hemos comprobado que la información revelada en las cuentas anuales consolidadas es suficiente y adecuada de acuerdo con el marco normativo de información financiera aplicable.

Otras cuestiones

Las cuentas anuales consolidadas del Grupo correspondientes al ejercicio anual terminado el 31 de diciembre de 2019 fueron auditadas por otro auditor que expresó una opinión favorable sobre dichas cuentas anuales consolidadas el 8 de mayo de 2020.

Otra información: Informe de gestión consolidado

La otra información comprende exclusivamente el informe de gestión consolidado del ejercicio 2020, cuya formulación es responsabilidad del administrador único de la Sociedad dominante y no forma parte integrante de las cuentas anuales consolidadas.

Nuestra opinión de auditoría sobre las cuentas anuales consolidadas no cubre el informe de gestión consolidado. Nuestra responsabilidad sobre el informe de gestión consolidado, de conformidad con lo exigido por la normativa reguladora de la actividad de auditoría de cuentas, consiste en:

- a) Comprobar únicamente que el estado de información no financiera consolidado se ha facilitado en la forma prevista en la normativa aplicable y, en caso contrario, a informar sobre ello.
- b) Evaluar e informar sobre la concordancia del resto de la información incluida en el informe de gestión consolidado con las cuentas anuales consolidadas, a partir del conocimiento del Grupo obtenido en la realización de la auditoría de las citadas cuentas, así como en evaluar e informar de si el contenido y presentación de esta parte del informe de gestión consolidado son conformes a la normativa que resulta de aplicación. Si, basándonos en el trabajo que hemos realizado, concluimos que existen incorrecciones materiales, estamos obligados a informar de ello.

Sobre la base del trabajo realizado, según lo descrito anteriormente, hemos comprobado que la información mencionada en el apartado a) anterior se facilita en la forma prevista en la normativa aplicable y que el resto de la información que contiene el informe de gestión consolidado concuerda con la de las cuentas anuales consolidadas del ejercicio 2020 y su contenido y presentación son conformes a la normativa que resulta de aplicación.

Responsabilidad del administrador único de la Sociedad dominante en relación con las cuentas anuales consolidadas

El administrador único de la Sociedad dominante es responsable de formular las cuentas anuales consolidadas adjuntas, de forma que expresen la imagen fiel del patrimonio, de la situación financiera y de los resultados consolidados del Grupo, de conformidad con las NIIF-UE y demás disposiciones del marco normativo de información financiera aplicable al Grupo en España, y del control interno que consideren necesario para permitir la preparación de cuentas anuales consolidadas libres de incorrección material, debida a fraude o error.

En la preparación de las cuentas anuales consolidadas, el administrador único de la Sociedad dominante es responsable de la valoración de la capacidad del Grupo para continuar como empresa en funcionamiento, revelando, según corresponda, las cuestiones relacionadas con empresa en funcionamiento y utilizando el principio contable de empresa en funcionamiento excepto si el citado administrador único tiene intención de liquidar el Grupo o de cesar sus operaciones, o bien no exista otra alternativa realista.

Responsabilidades del auditor en relación con la auditoría de las cuentas anuales consolidadas

Nuestros objetivos son obtener una seguridad razonable de que las cuentas anuales consolidadas en su conjunto están libres de incorrección material, debida a fraude o error, y emitir un informe de auditoría que contiene nuestra opinión. Seguridad razonable es un alto grado de seguridad, pero no garantiza que una auditoría realizada de conformidad con la normativa reguladora de la actividad de auditoría de cuentas vigente en España siempre detecte una incorrección material cuando existe. Las incorrecciones pueden deberse a fraude o error y se consideran materiales si, individualmente o de forma agregada, puede preverse razonablemente que influyan en las decisiones económicas que los usuarios toman basándose en las cuentas anuales consolidadas.

Como parte de una auditoría de conformidad con la normativa reguladora de la actividad de auditoría de cuentas vigente en España, aplicamos nuestro juicio profesional y mantenemos una actitud de escepticismo profesional durante toda la auditoría. También:

- Identificamos y valoramos los riesgos de incorrección material en las cuentas anuales consolidadas, debida a fraude o error, diseñamos y aplicamos procedimientos de auditoría para responder a dichos riesgos y obtenemos evidencia de auditoría suficiente y adecuada para proporcionar una base para nuestra opinión. El riesgo de no detectar una incorrección material debida a fraude es más elevado que en el caso de una incorrección material debida a error, ya que el fraude puede implicar colusión, falsificación, omisiones deliberadas, manifestaciones intencionadamente erróneas, o la elusión del control interno.
- Obtenemos conocimiento del control interno relevante para la auditoría con el fin de diseñar procedimientos de auditoría que sean adecuados en función de las circunstancias, y no con la finalidad de expresar una opinión sobre la eficacia del control interno del Grupo.
- Evaluamos si las políticas contables aplicadas son adecuadas y la razonabilidad de las estimaciones contables y la correspondiente información revelada por el administrador único de la Sociedad dominante.

- Concluimos sobre si es adecuada la utilización, por el administrador único de la Sociedad dominante, del principio contable de empresa en funcionamiento y, basándonos en la evidencia de auditoría obtenida, concluimos sobre si existe o no una incertidumbre material relacionada con hechos o con condiciones que pueden generar dudas significativas sobre la capacidad del Grupo para continuar como empresa en funcionamiento. Si concluimos que existe una incertidumbre material, se requiere que llamemos la atención en nuestro informe de auditoría sobre la correspondiente información revelada en las cuentas anuales consolidadas o, si dichas revelaciones no son adecuadas, que expresemos una opinión modificada. Nuestras conclusiones se basan en la evidencia obtenida hasta la fecha de nuestro informe de auditoría. Sin embargo, los hechos o condiciones futuros pueden ser la causa de que el Grupo deje de ser una empresa en funcionamiento.
- Evaluamos la presentación global, la estructura y el contenido de las cuentas anuales consolidadas, incluida la información revelada, y si las cuentas anuales consolidadas representan las transacciones y hechos subyacentes de un modo que logran expresar la imagen fiel.
- Obtenemos evidencia suficiente y adecuada en relación con la información financiera de las entidades o actividades empresariales dentro del Grupo para expresar una opinión sobre las cuentas anuales consolidadas. Somos responsables de la dirección, supervisión y realización de la auditoría del Grupo. Somos los únicos responsables de nuestra opinión de auditoría

Nos comunicamos con el administrador único de la Sociedad dominante en relación con, entre otras cuestiones, el alcance y el momento de realización de la auditoría planificados y los hallazgos significativos de la auditoría, así como cualquier deficiencia significativa del control interno que identificamos en el transcurso de la auditoría.

Entre los riesgos significativos que han sido objeto de comunicación al administrador único de la Sociedad dominante, determinamos los que han sido de la mayor significatividad en la auditoría de las cuentas anuales consolidadas del periodo actual y que son, en consecuencia, los riesgos considerados más significativos.

Describimos esos riesgos en nuestro informe de auditoría salvo que las disposiciones legales o reglamentarias prohíban revelar públicamente la cuestión.

Grant Thornton, S.L.P., Sociedad Unipersonal

ROAC n.º S0231



José Manuel López García

ROAC n.º 22480

22 de junio de 2021



Amara, S.A.

(Sociedad Unipersonal) y Sociedades Dependientes

Cuentas Anuales Consolidadas e Informe de Gestión Consolidado
correspondientes al ejercicio anual terminado el 31 de diciembre
de 2020

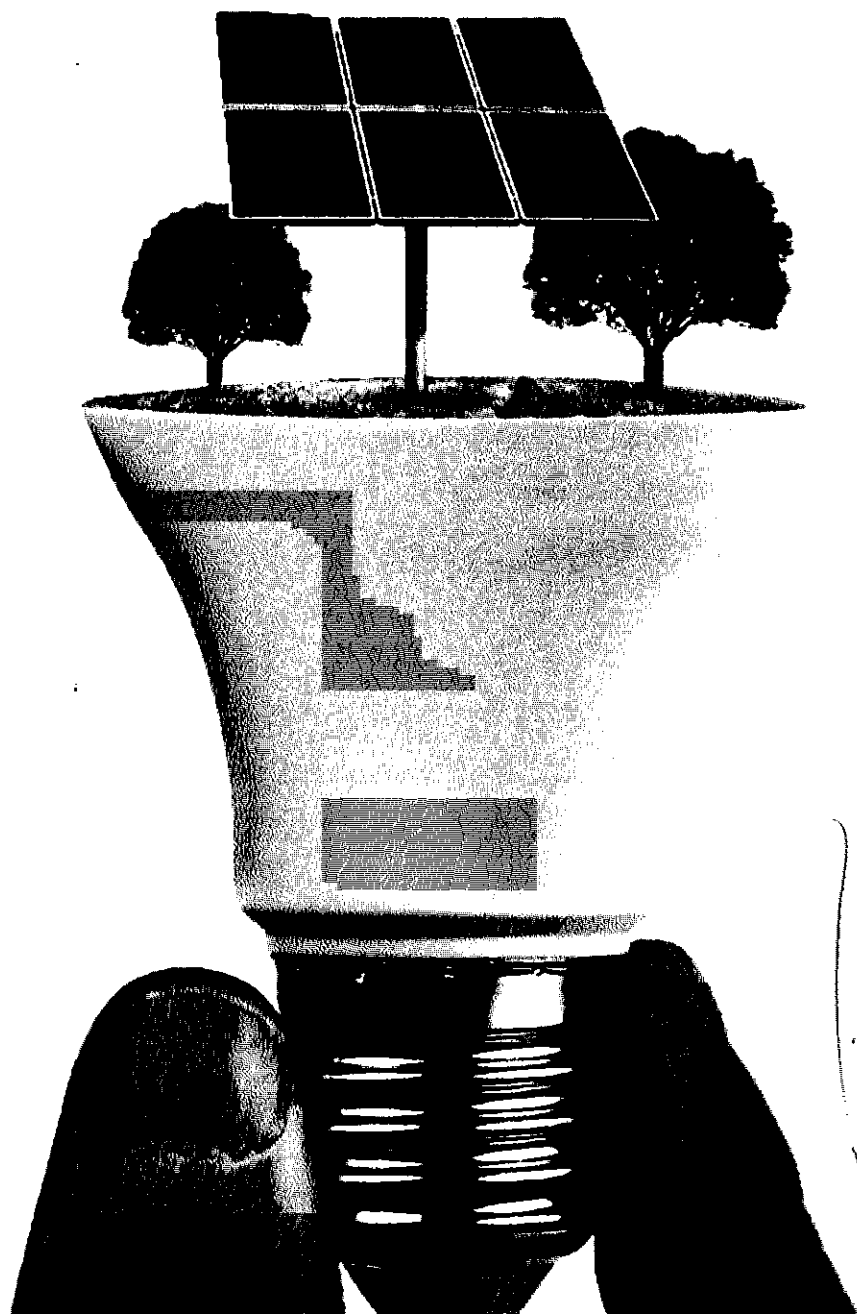



23. HONORARIOS POR SERVICIOS PRESTADOS POR LOS AUDITORES DE CUENTAS	59
24. ASPECTOS MEDIOAMBIENTALES	60
25. GARANTÍAS COMPROMETIDAS CON TERCEROS Y OTROS PASIVOS CONTINGENTES.	60
26. HECHOS POSTERIORES AL CIERRE	60
ANEXO I- SOCIEDADES DEPENDIENTES INCLUIDAS EN EL PERÍMETRO DE CONSOLIDACIÓN 2020 61	
ANEXO I- SOCIEDADES DEPENDIENTES INCLUIDAS EN EL PERÍMETRO DE CONSOLIDACIÓN 2019 62	
INFORME DE GESTION CONSOLIDADO.....	63
FORMULACIÓN DE LAS CUENTAS ANUALES.....	65



AMARA, S.A. (Sociedad Unipersonal) y Sociedades Dependientes

Estado de Situación Financiera Consolidado correspondiente a los ejercicios anuales terminados el 31 de diciembre de 2020 y 2019
(Expresado en euros)

AMARA, S.A. (SOCIEDAD UNIPERSONAL) Y SOCIEDADES DEPENDIENTES

Estado de Situación Financiera Consolidado al 31 de diciembre de 2020 y 2019

Euros

<u>ACTIVO</u>	<u>Nota</u>	<u>2020</u>	<u>2019</u>
ACTIVO NO CORRIENTE			
Activo intangible	8	10.274.535	9.939.593
Bienes y derechos inmateriales		18.705.093	15.253.053
Amortización acumulada		(8.430.558)	(5.313.460)
Inmovilizado Material	9	6.378.829	6.437.544
Terrenos y construcciones		2.322.623	2.322.623
Otro inmovilizado		11.770.620	11.499.364
Amortizaciones		(7.714.414)	(7.384.443)
Inversiones financieras no corrientes	10 y 11	1.162.073	1.107.843
Otras inversiones financieras no corrientes		1.162.073	1.107.843
Impuesto diferido activo	19	1.589.850	1.641.974
TOTAL ACTIVO NO CORRIENTE		<u>19.405.287</u>	<u>19.126.954</u>
ACTIVO CORRIENTE			
Existencias	12	45.042.110	25.619.113
Deudores comerciales y otras cuentas a cobrar		74.413.345	53.478.360
Clientes por ventas y prestaciones de servicios	11 y 13	70.864.234	51.901.395
Otros deudores no comerciales	11	46.860	36.742
Administraciones públicas	13 y 19	3.502.251	1.540.223
Hacienda Pública deudora por impuesto corriente		292.751	296.670
Otras Administraciones públicas		3.209.500	1.243.553
Inversiones Financieras corrientes	11	1.337.111	497.648
Otras inversiones financieras corrientes		47.406	68.401
Inversiones fijas c/p empresas grupo	21	1.289.705	429.247
Ajustes por periodificación		958.494	124.124
Efectivo y otros activos líquidos equivalentes	11 y 14	16.947.673	3.303.961
TOTAL ACTIVO CORRIENTE		<u>138.698.733</u>	<u>83.023.206</u>
TOTAL ACTIVO		<u>158.104.020</u>	<u>102.150.160</u>



AMARA, S.A. (Sociedad Unipersonal) y Sociedades Dependientes

Estado de Situación Financiera Consolidado correspondiente a los ejercicios anuales terminados el 31 de diciembre de 2020 y 2019
(Expresado en euros)

AMARA, S.A. (SOCIEDAD UNIPERSONAL) Y SOCIEDADES DEPENDIENTES

Estado de Situación Financiera Consolidado al 31 de diciembre de 2020 y 2019

		Euros	
<u>PATRIMONIO NETO Y PASIVO</u>	<u>Nota</u>	<u>2020</u>	<u>2019</u>
<u>PATRIMONIO NETO ATRIBUIBLE A LA SOCIEDAD DOMINANTE</u>			
	15	36.627.065	32.524.924
Capital suscrito		3.606.000	3.606.000
Reservas indisponibles		839.731	839.731
Reservas disponibles		30.697.939	28.632.552
Diferencias de conversión		(5.098.179)	(3.118.337)
Pérdidas y ganancias atribuibles a la sociedad dominante		6.581.574	3.914.978
Dividendo a cuenta		-	(1.350.000)
TOTAL PATRIMONIO NETO		<u>36.627.065</u>	<u>32.524.924</u>
PASIVO NO CORRIENTE			
	16	25.650.881	12.380.298
Provisiones no corrientes		494.926	596.544
Ingresos a distribuir en varios ejercicios		270.000	270.000
Impuestos diferidos pasivos	19	98.514	130.497
Otras deudas	11	488.002	1.536.818
Arrendamientos a l/p	8.2 y 11	6.218.845	6.324.414
Préstamos bancarios a largo plazo	11 y 18	18.080.594	3.522.023
PASIVOS CORRIENTES			
	11	95.826.074	57.244.940
Acreedores comerciales y otras cuentas a pagar		60.208.035	33.649.779
Deudas con empresas grupo	21	81.675	2.040
Administraciones públicas			
	19	2.006.349	1.671.725
HP Acreedora por impuesto corriente		499.535	235.818
Otras administraciones públicas		1.506.814	1.435.907
Otras deudas no comerciales			
	11	33.530.015	21.921.396
Acreedores diversos		3.124.307	2.378.023
Deuda financiera a c/plazo	11 y 18	24.076.025	13.720.283
Arrendamiento a c/plazo	8.2	3.052.343	2.675.231
Remuneraciones pendientes	11	2.319.035	1.547.595
Anticipos de clientes	11	958.305	1.600.264
TOTAL PASIVO		<u>121.476.955</u>	<u>69.625.238</u>
TOTAL PATRIMONIO NETO Y PASIVO		<u>158.104.020</u>	<u>102.150.160</u>

Las notas 1 a 26 descritas en la memoria consolidada adjunta y el Anexo I a ésta, forman parte integrante de las cuentas anuales consolidadas del ejercicio 2020.

AMARA, S.A. (Sociedad Unipersonal) y Sociedades Dependientes

Cuenta de Resultados Consolidada correspondiente a los ejercicios anuales terminados el 31 de diciembre de 2020 y 2019
(Expresado en euros)

AMARA, S.A. (SOCIEDAD UNIPERSONAL) Y SOCIEDADES DEPENDIENTES

Cuenta de Resultados Consolidada de los ejercicios 2020 y 2019

Euros

	<u>Nota</u>	<u>2020</u>	<u>2019</u>
Importe neto de la cifra de negocios	20	244.070.896	167.005.102
Aprovisionamientos	20	(189.970.279)	(121.016.158)
Margen		54.100.617	45.988.944
Gastos de personal	20	(27.472.425)	(26.393.881)
Otros ingresos de explotación		397.572	1.419.408
Otros gastos de explotación	20	(11.601.509)	(11.073.902)
Tributos		(272.071)	(299.647)
Total otros ingresos y gastos		(38.948.433)	(36.348.022)
Amortización y provisiones	20	(4.613.373)	(3.687.189)
RESULTADO DE EXPLOTACIÓN		10.538.811	5.953.733
Ingresos financieros e ingresos asimilados	20	69.002	173.643
Diferencias positivas de cambio		1.452.878	234.451
Total ingresos financieros		1.521.880	408.094
Deterioro en inversiones		(5.245)	-
Gastos financieros y asimilados	20	(1.585.953)	(681.763)
Diferencias negativas de cambio		(1.048.186)	(237.473)
Total gastos financieros		(2.639.384)	(919.236)
RESULTADO ANTES DE IMPUESTOS		9.421.307	5.442.591
Impuesto sobre sociedades	19	(2.839.733)	(1.527.613)
RESULTADO NETO DEL EJERCICIO		6.581.574	3.914.978
RESULTADO ATRIBUIBLE A LA SOCIEDAD DOMINANTE		6.581.574	3.914.978

Las notas 1 a 26 descritas en la memoria consolidada adjunta y el Anexo I a ésta, forman parte integrante de las cuentas anuales consolidadas del ejercicio 2020.

cuentas



AMARA, S.A. (Sociedad Unipersonal) y Sociedades Dependientes

Estado de Cambios en el Patrimonio Neto Consolidado correspondiente a los ejercicios anuales terminados el 31 de diciembre de 2020 y 2019
(Expresado en euros)

AMARA, S.A. (SOCIEDAD UNIPERSONAL) Y SOCIEDADES DEPENDIENTES

Estado del Resultado Global Consolidado de los ejercicios 2020 y 2019

	<u>Nota</u>	<u>2020</u>	<u>2019</u>
Resultado consolidado del ejercicio		6.581.574	3.914.978
Otro resultado global:			
• Partidas que posteriormente pueden ser reclasificadas a resultados		(2.389)	4.780
• Diferencias de conversión	15d)	(1.979.842)	30.170
Resultado Global Total del Ejercicio, neto de impuestos		<u>4.599.343</u>	<u>3.949.928</u>

AMARA, S.A. (Sociedad Unipersonal) y Sociedades Dependientes

Estado de Cambios en el Patrimonio Neto Consolidado correspondiente a los ejercicios anuales terminados el 31 de diciembre de 2020 y 2019
(Expresado en euros)

Estado de Cambios en el Patrimonio Neto Consolidado de los ejercicios 2020 y 2019

	<u>Capital social</u>	<u>Reservas Indisponibles</u>	<u>Reservas disponibles</u>	<u>Diferencias de conversión</u>	<u>Resultado atribuible a la sociedad dominante</u>	<u>Dividendo a cuenta</u>	<u>Patrimonio atribuible a la sociedad dominante*</u>	<u>Total patrimonio neto</u>
Balance a 01.01.19	3.606.000	839.731	28.670.635	(3.148.507)	3.707.137	(615.000)	33.059.996	33.059.996
Beneficio/ Pérdidas del ejercicio	-	-	-	-	3.914.978	-	3.914.978	3.914.978
Otro resultado global	-	-	4.780	30.170	-	-	34.950	34.950
Total resultado global consolidado	-	-	4.780	30.170	3.914.978	-	3.949.928	3.949.928
Distribución de resultados	-	-	3.707.137	-	(3.707.137)	-	-	-
Otros movimientos	-	-	-	-	-	-	-	-
Dividendos a cuenta	-	-	-	-	-	(1.350.000)	(1.350.000)	(1.350.000)
Cancelación de dividendo a cuenta	-	-	(615.000)	-	-	615.000	-	-
Dividendos pagados a la matriz	-	-	(3.135.000)	-	-	-	(3.135.000)	(3.135.000)
Total transacciones con propietarios	-	-	(42.863)	-	(3.707.137)	(735.000)	(4.485.000)	(4.485.000)
Balance a 31.12.19	3.606.000	839.731	28.632.552	(3.118.337)	3.914.978	(1.350.000)	32.524.924	32.524.924
Beneficio/ Pérdidas del ejercicio	-	-	-	-	6.581.574	-	6.581.574	6.581.574
Otro resultado global	-	-	(2.389)	(1.979.842)	-	-	(1.982.231)	(1.982.231)
Total resultado global consolidado	-	-	(2.389)	(1.979.842)	6.581.574	-	4.599.343	4.599.343
Distribución de resultados	-	-	3.914.978	-	(3.914.978)	-	-	-
Otros movimientos	-	-	2.798	-	-	-	2.798	2.798
Dividendos a cuenta	-	-	(1.350.000)	-	-	1.350.000	-	-
Dividendos pagados a la matriz	-	-	(500.000)	-	-	-	(500.000)	(500.000)
Total transacciones con propietarios	-	-	2.067.776	-	(3.914.978)	1.350.000	(497.202)	(497.202)
Balance a 31.12.20	3.606.000	839.731	30.697.939	(5.098.179)	6.581.574	-	36.627.065	36.627.065

*Existe participación de minoritarios no significativos. Las notas 1 a 26 descritas en la memoria consolidada adjunta y el Anexo I a ésta, forman parte integrante de las cuentas anuales consolidadas del ejercicio 2020.

AMARA, S.A. (Sociedad Unipersonal) y Sociedades Dependientes

Estado de Flujos de Efectivo Consolidado correspondiente a los ejercicios anuales terminados el 31 de diciembre de 2020 y 2019
(Expresado en euros)

	Nota	2020	2019
Beneficio antes de impuestos		9.421.307	5.442.591
Ajustes por:			
Por ajuste IFRS 16	8.2	(41.041)	2.187.581
Amortizaciones	19f)	1.302.443	1.111.028
Otros ingresos no realizados		(30.000)	-
Beneficios (pérdida) de activos no corrientes		8.938	(2.036.812)
Ingresos financieros	19e)	(63.756)	(173.643)
Gastos financieros	19e)	1.277.031	681.763
Diferencias de cambio no realizadas		(135.769)	46.568
Resultado de explotación ajustado		11.739.153	7.259.076
Variación del capital circulante:			
Deudores comerciales y otros		(23.631.258)	(11.771.309)
Existencias		(17.728.940)	(9.349.184)
Acreedores comerciales y otros		27.869.275	10.925.915
		(13.490.923)	(10.194.578)
Impuestos sobre sociedades pagados		(2.547.269)	(1.685.500)
Intereses cobrados		35.761	108.002
FLUJOS NETOS DE EFECTIVO DE ACTIVIDADES DE EXPLOTACIÓN		(4.263.278)	(4.513.000)
Flujos de efectivo de las actividades de inversión:			
Depósito de fianzas		(23.840)	(534.385)
Pagos por adquisición de inmovilizado		(1.810.116)	(1.275.309)
Cobros por enajenación de inmovilizado		5.000	3.994.445
Pagos por inversiones financieras		(1.536.128)	(606.695)
Intereses cobrados		29.273	71.345
FLUJOS NETOS DE EFECTIVO DE ACTIVIDADES DE INVERSIÓN		(3.335.811)	1.649.401
Flujos de efectivo por actividades de financiación:			
Intereses pagados		(793.189)	(466.390)
Dividendos pagados a la matriz		(500.000)	(2.235.000)
Subvenciones concedidas		-	300.000
Entradas (salidas) de efectivo por deuda a largo plazo		14.069.184	(1.295.207)
Entrada (salida) de efectivo por deuda a c/plazo		10.446.648	3.796.608
FLUJOS NETOS DE EFECTIVO DE ACTIVIDADES DE FINANCIACIÓN		23.222.643	100.011
Efecto en las diferencias de los tipos de cambio		(1.979.842)	30.169
Incremento neto de efectivo y equivalentes		13.643.712	(2.733.419)
Efectivo y equivalentes al principio del periodo		3.303.961	6.037.380
Efectivo y equivalentes al final del periodo		16.947.673	3.303.961

1. ACTIVIDAD DE LAS SOCIEDADES

La cabecera del Grupo AMARA la ostenta AMARA, S.A. (SOCIEDAD UNIPERSONAL) sociedad domiciliada en Trespaderne 29, 2ª planta del Edificio Barajas I, Barrio Aeropuerto de Madrid (España) y constituida por tiempo indefinido el 30 de marzo de 1957.

La sociedad AMARA S.A. (SOCIEDAD UNIPERSONAL) y sus sociedades dependientes (“Grupo AMARA” o “el Grupo”) tienen como actividad principal el desarrollo como proveedor integral de material eléctrico y servicios de gestión logística de almacén.

El objeto social de la Sociedad dominante es el siguiente:

- El comercio de cables eléctricos, accesorios de cables y toda clase de materiales eléctricos que se relacionen con la industria en general.
- El comercio de cables, equipos, aparatos y sistemas para las comunicaciones.
- La compra y venta de toda clase de aparatos o instrumentos relacionados con el uso o utilización de la electricidad, ya sea en servicios domésticos o industriales.
- La compra, venta y fabricación de cuantos elementos accesorios, útiles, herramientas y materiales sean necesarios a la industria y sus usos y aplicaciones de todo género.
- Crear o desarrollar los establecimientos necesarios para la fabricación y el comercio de cuantos materiales o productos intervengan o se relacionen con la rama siderometalúrgica y de metales en general.
- Crear, organizar, desarrollar y contratar cuantos establecimientos mercantiles e industriales considere oportunos establecer para la producción y el comercio de utensilios, aparatos, productos, procedimiento, combinaciones que tengan relación directa o indirecta con la industria en general y sus aplicaciones de todo género, incluida la industria de la construcción, así como su venta, traspaso o arrendamiento.
- Establecimiento y explotación de fábricas, talleres, almacenes y dependencias destinadas a la elaboración o comercio de cuantos productos o materiales, bien primarios o accesorios, se relacionen con la industria en general y sus aplicaciones.
- Adquirir y explotar estudios, servicios, patentes y propiedades de todo género, y crear y organizar medios de producción, venta y transporte que convenga a sus operaciones industriales o mercantiles.
- Realización de servicios logísticos, tales como operación y optimización de almacenes, gestión de compra de materiales, gestión de stocks, transporte en general, estrategia y planificación del mantenimiento, implantación y operación de los sistemas de información adecuados, tanto en dependencias propias como de clientes y en cualquier tipo de instalaciones industriales, comerciales o de servicios.
- Realización de servicios de logística inversa, tales como gestión de residuos, chatarras, embalajes y obsoletos de todo tipo.

Todas las actividades que integran el objeto social descrito en los apartados anteriores podrán desarrollarse tanto en España como en el extranjero, pudiendo llevarse a cabo bien directamente, de forma total o parcial por la Sociedad dominante, o bien mediante la titularidad de acciones o de participaciones en sociedades con objeto idéntico o análogo.

AMARA, S.A. (Sociedad Unipersonal) y Sociedades Dependientes

Memoria Consolidada correspondiente al ejercicio anual
terminado el 31 de diciembre de 2020

Las sociedades dependientes incluidas en el perímetro de consolidación son las siguientes:

Razón Social	Domicilio	Actividad	Porcentaje de participación		Método de Consolidación
			Directa	Indirecta	
Amara Brasil Ltda. (*)	Brasil	Comercio material eléctrico y servicios logísticos	99,99	-	Integración global
Ergytech Inc.	USA	Agente de compras	100,00	-	Integración global
Amergy Mexicana, S.A. de C.V. (*)	México	Comercio material eléctrico y servicios logísticos	100,00	-	Integración global
Amara Sistemas Logísticos	España	Prestación de servicios	100,00	-	Integración global
Amara Solar Renovables, S.L.U.(*)	España	Distribución de material solar	100,00	-	Integración global
Amara Limited	China	Agente de compras	100,00	-	Integración global
UTE Calera	España	Ingeniería y construcción	50,00	-	Integración proporcional
UTE Renedo	España	Ingeniería y construcción	50,00	-	Integración proporcional
Ameint	México	Ingeniería y construcción	100,00	-	Integración global
Ezzing Solar	Brasil		50,00	-	Puesta en equivalencia

(*) Sociedades auditadas por Grant Thornton.

En el Anexo I a estas notas se recoge la información adicional respecto de las sociedades incluidas en el perímetro de consolidación.

No se incorpora el efecto de los socios externos al tratarse de un 0,01%, el cual no es representativo en el estado de situación financiera al cierre del ejercicio.

Ninguna de las acciones de las sociedades del Grupo está admitidas a cotización oficial.

En 2020 se incluyen en el perímetro de consolidación Ezzing Solar y Ameint que tienen actividad en este ejercicio, si bien su actividad ha sido muy limitada, su inversión se encuentra registrada por un valor inferior a 20 mil euros dentro del epígrafe de Inversiones financieras no corrientes.

En 2019 Amara Brasil constituye la sociedad Amara Solar Comercio e Industria Ltda. que no tiene actividad durante ese año. En julio de 2020 se cambia la denominación a Ezzing Solar Serviços Ltda. y entra a participar con el 50% del capital Ezzing Renewables Energies, S.L.

AMARA, S.A. (Sociedad Unipersonal) y Sociedades Dependientes

Memoria Consolidada correspondiente al ejercicio anual
terminado el 31 de diciembre de 2020

En 2019 se constituye Ameint Mexico que no tiene actividad durante ese año. La actividad durante el ejercicio 2020 ha sido muy limitada y no supone cifras significativas en las cuentas anuales consolidadas.

En 2019 Amara SAU ha constituido con la empresa Ingeniería, Estudios y Proyectos NIP, S.A. dos UTES para la ejecución de dos instalaciones solares fotovoltaicas en modalidad EPC en las localidades de Renedo de Esgueva (Valladolid) y Calera y Chozas (Toledo), ambas para la empresa Solaria.

Las UTES fueron constituidas en escritura pública otorgadas ante el Notario de Madrid, D. Juan José Palacio Rodríguez, el 2 de agosto de 2019 bajo los números 2383 y 2384 bajo las denominaciones sociales "UTE Renedo" y "UTE Calera" respectivamente.

2. BASES DE PRESENTACIÓN DE LAS CUENTAS ANUALES CONSOLIDADAS

a. Normativa contable aplicada

Las cuentas anuales consolidadas del Grupo AMARA correspondientes al ejercicio 2020 han sido formuladas por el Consejo de Administración de acuerdo con lo establecido en las Normas Internacionales de Información Financiera (en adelante NIIF), adoptadas para su utilización en la Unión Europea de conformidad con el reglamento (CE) nº 1606/2002 del Parlamento y Consejo Europeo.

Las Cuentas Anuales Consolidadas del Grupo AMARA, correspondientes al ejercicio 2019, fueron aprobadas por el Accionista Único el 6 de julio de 2020.

La preparación de cuentas anuales consolidadas con arreglo a las NIIF-UE exige el uso de ciertas estimaciones contables críticas. También exige a la Dirección que ejerza su juicio en el proceso de aplicar las políticas contables del Grupo. En la nota 2.e se revelan las áreas que implican un mayor grado de juicio o complejidad o las áreas donde las hipótesis y estimaciones son significativas para las cuentas anuales consolidadas.

Las cuentas anuales consolidadas se han preparado sobre la base del coste histórico, excepto en el caso de los activos financieros disponibles para la venta y los instrumentos financieros derivados, que se han valorado a su valor razonable. Los importes registrados de los activos y pasivos que son objeto de cobertura de valor razonable son ajustados para reflejar los cambios en su valor razonable derivados del riesgo cubierto.

Las partidas incluidas en las cuentas anuales de cada una de las entidades del Grupo se valorarán utilizando la moneda del entorno económico principal en que la entidad opera ("moneda funcional").

b. Comparativa de la información

Como requieren las NIIF-UE, las presentes cuentas anuales consolidadas del ejercicio 2020 recogen a efectos comparativos las cifras correspondientes del ejercicio anterior.

AMARA, S.A. (Sociedad Unipersonal) y Sociedades Dependientes

Memoria Consolidada correspondiente al ejercicio anual
terminado el 31 de diciembre de 2020

c. Nuevas normas NIIF-UE e interpretaciones CINIIF

Las políticas contables utilizadas en la preparación de estas cuentas anuales consolidadas son las mismas que las aplicadas en las cuentas anuales consolidadas del ejercicio anual terminado el 31 de diciembre de 2019, excepto por las siguientes modificaciones a las normas que se han aplicado por primera vez en este ejercicio.

Norma, interpretación o modificación	Fecha de aplicación en la UE
Modificaciones a la NIC 1y NIC 8. Definición de materialidad	1 de enero de 2020
Modificaciones a la NIIF 9, NIC 39 y NIIF 7. Reforma de los tipos de interés de referencia. Fase 1	1 de enero de 2020
Modificaciones a la NIIF3. Definición de negocio	1 de enero de 2020
Modificación a la NIIF 16 Arrendamientos. Mejoras de rentas relacionadas COVID19	1 de junio de 2020

El Grupo tiene la intención de adoptar las normas, interpretaciones o modificaciones a las normas emitidas por el IASB, que a la fecha de formulación de las presentes cuentas anuales consolidadas no son de aplicación obligatoria en la Unión Europea pero que cuando entre en vigor, si le son aplicables. Aunque el Grupo está actualmente analizando su impacto, en base a los análisis realizados hasta la fecha, el Grupo estima que su aplicación anticipada no tendría un efecto significativo.

Norma, interpretación o modificación	Fecha adopción por la UE	Fecha de aplicación en la UE	Fecha de aplicación del IASB
NIIF – 17 Contratos de seguro	Pendiente	Pendiente	1 enero 2023
Modificaciones a la NIIF9, NIC 39, NIIF 7, NIIF 4 y NIIF 16. Reforma de los tipos de interés de referencia. Fase 2	Pendiente	Pendiente	1 junio de 2021
Modificaciones a la NIIF 4. Diferimiento de la aplicación de la NIIF 9	Pendiente	Pendiente	1 junio de 2021
Modificaciones a la NIIF 3- Referencia al marco conceptual	Pendiente	Pendiente	1 enero 2022
Modificaciones a la NIC 16. Ingresos obtenidos antes del uso previsto	Pendiente	Pendiente	1 enero 2022
Modificación a la NIC 37. Contratos onerosos. Coste de cumplir un contrato	Pendiente	Pendiente	1 enero 2022
Mejoras a las NIIF Ciclo 2018-2020	Pendiente	Pendiente	1 enero 2022
Modificación a la NIC1 y NIC 8. Clasificación de pasivos como corrientes o no corrientes y definición de material	Pendiente	Pendiente	1 enero 2023

Primera aplicación de la IFRS 16

El Grupo aplicó por primera vez la norma IFRS 16, utilizó el criterio retrospectivo de adopción, con aquellos contratos que a 1 de enero de 2019 estuvieran contenidos dentro de esta norma, por lo que los importes del ejercicio 2018 no se modificaron.

El Grupo evaluó los distintos contratos de arrendamiento en cada una de las empresas y la situación por país.

Asimismo, el Grupo consideró las excepciones que prescribe la norma relativa a los alquileres de pequeño valor y aquellos que no superan el plazo de un año.

El impacto de la adopción de la NIIF 16 sobre el Estado de Situación Financiero Consolidado a 1 de enero de 2019 fue el siguiente (en miles de euros):

ACTIVO	Miles de €		
	01.01.2019	NIIF 16	31.12.2019
Activo no corriente	11.271	5.264	16.535
Activo corriente	68.798		68.798
TOTAL ACTIVO	80.069	5.264	85.333
PATRIMONIO NETO Y PASIVO			
Patrimonio neto	33.060	-	33.060
Pasivo no corriente	7.063	1.718	8.781
Pasivo corriente	39.946	3.546	43.492
TOTAL PATRIMONIO NETO Y PASIVO	80.069	5.264	85.333

Con respecto a la aplicación de la CINIIF 23 relativa a la incertidumbre sobre el tratamiento de los impuestos, el Grupo considera que no tiene materias de relevancia que puedan discrepar del criterio de la autoridad fiscal en cada uno de los países donde opera y por tanto no cree que exista ninguna contingencia a este respecto.

d. Principios de consolidación

Las sociedades dependientes en las que el Grupo Amara poseen control se han consolidado por el método de integración global.

El Grupo Amara considera que mantiene el control en una sociedad cuando tiene la capacidad suficiente para establecer sus políticas financieras y operativas, de forma que puedan obtener los beneficios de sus actividades.

Las sociedades asociadas en las que el Grupo AMARA no dispone del control, pero ejerce influencia significativa, han sido valoradas por el método de participación. A efectos de la presentación de estas Cuentas Anuales Consolidadas, se ha considerado, con carácter general salvo evidencia en contrario, se dispone de influencia significativa en aquellas sociedades en las que se dispone de más de un 20% de participación en el capital.

Las UTEs identificadas en la Nota 1, como consecuencia de su especificidad, se consideran una operación conjunta, procediendo a su integración proporcional de sus saldos y de la cuenta de resultados, así como los flujos de efectivo.

Una operación conjunta es un acuerdo conjunto mediante el cual las partes que poseen control conjunto del acuerdo tienen derecho a los activos y obligaciones con respecto a los pasivos, relacionados con el acuerdo. Control conjunto es el reparto del control contractualmente decidido, que existe solo cuando las decisiones sobre las actividades relevantes requieren el consentimiento unánime de las partes que comparten el control.

Cuando una sociedad del Grupo lleva a cabo sus actividades en el marco de operaciones conjuntas, el Grupo como operador conjunto reconocerá en relación con su participación en una operación conjunta:

- sus activos, incluyendo su participación en los activos mantenidos conjuntamente;
- sus pasivos, incluyendo su participación en los pasivos incurridos conjuntamente;
- su participación en los ingresos de actividades ordinarias procedentes de la venta del producto que realiza la operación conjunta;
- y sus gastos, incluyendo su participación en los gastos incurridos conjuntamente.

Tienen la consideración de Unión Temporal de Empresas (UTES), aquellas entidades sin personalidad jurídica propia mediante las que se establece un sistema de colaboración entre empresarios por tiempo cierto, determinado o indeterminado, para el desarrollo o ejecución de una obra, servicio o suministro. Las UTES tienen por lo general la consideración de sociedades independientes con actuación limitada, dado que, a pesar de que puedan adquirir compromisos en nombre propio, estos suelen llevarse a cabo a través de los socios en proporción a su participación en las UTES.

Las participaciones de los socios en las UTES dependen normalmente de su aportación (cuantitativa o cualitativa) al proyecto, están limitadas a su cometido y tienen intención de generar su resultado específico exclusivamente. Cada socio es responsable de ejecutar sus propias tareas en su propio beneficio.

En el caso del Grupo Amara la aportación de las UTES a nivel de volumen de activos es un 0,30% sobre el total de activos, y de resultado un 0,08% sobre el total de resultado antes de impuestos, no siendo por lo tanto significativo para los estados financieros consolidados.

En el anexo a estas cuentas anuales consolidadas se muestra un detalle de las sociedades dependientes de Amara, así como el método de consolidación o valoración que se ha aplicado para la preparación de estas cuentas anuales consolidadas y otra información referente a las mismas.

La fecha de cierre de los estados financieros de las sociedades dependientes es el 31 de diciembre. Las políticas contables son las mismas o han sido homogeneizadas con las utilizadas por el Grupo Amara, en la presentación de las cuentas anuales consolidadas.

Los estados financieros de cada una de las sociedades extranjeras han sido preparados en su moneda funcional, entendiéndose por tal la divisa del entorno económico en el que opera y en el que genera y emplea el efectivo.

La consolidación de las operaciones de Amara y las sociedades dependientes se ha efectuado siguiendo los siguientes principios básicos:

- 1) En la fecha de toma de control, los activos, pasivos y pasivos contingentes de la sociedad filial son registrados a valor razonable. En el caso de que exista una diferencia positiva entre el coste de adquisición de la sociedad filial y el valor de mercado de los indicados activos y pasivos, ésta se registra como fondo de comercio, por corresponder a activos no susceptibles de identificación y valoración separada.

AMARA, S.A. (Sociedad Unipersonal) y Sociedades Dependientes

Memoria Consolidada correspondiente al ejercicio anual
terminado el 31 de diciembre de 2020

En el caso de que la diferencia sea negativa, se registra como abono a la cuenta de Resultados Consolidada.

Los resultados de las sociedades dependientes adquiridas o enajenadas durante el ejercicio se incluyen en la Cuenta de Resultados Consolidada desde la fecha efectiva de adquisición o hasta la fecha efectiva de enajenación.

- 2) Los fondos de comercio puestos de manifiesto en las combinaciones de negocios no se amortizan desde el 1 de enero de 2004, fecha de transición de las NIIF, si bien se revisa su posible deterioro con periodicidad anual.
- 3) El resultado de valorar las participaciones por el método de participación (una vez eliminado el resultado de operaciones entre sociedades del Grupo) se refleja en los epígrafes de “Otras Reservas” y “Resultado de Sociedades por el método de participación” del estado de situación financiera Consolidado y la Cuenta de Resultados Consolidada adjunta respectivamente.
- 4) El valor de la participación de los accionistas minoritarios en el patrimonio se presenta en los epígrafes “Patrimonio Neto – De accionistas minoritarios” del pasivo del estado de situación financiera Consolidado y “accionistas Minoritarios” de la cuenta de Resultados Consolidada.
- 5) Las transacciones de compra de participaciones a minoritarios en sociedades en las que se ejerce control, así como las transacciones de venta de participaciones sin pérdida de control se consideran como transacciones entre accionistas, por lo que los sobrepagos abonados y los resultados obtenidos se registran con cargo o abono a reservas.
- 6) La conversión de los estados financieros de las sociedades extranjeras se ha realizado aplicando el método del tipo de cambio de cierre. Este método consiste en la conversión a euros de todos los bienes, derechos y obligaciones utilizando el tipo de cambio vigente en la fecha de cierre de las cuentas anuales consolidadas y el tipo de cambio medio para las partidas de las Cuentas de Pérdidas y Ganancias Consolidadas, manteniendo el patrimonio a tipo de cambio histórico a la fecha de su adquisición (o al tipo de cambio medio del ejercicio de su generación en el caso de los resultados acumulados, siempre y cuando no haya operaciones significativas que hagan poco apropiada la utilización del tipo de cambio promedio), según corresponda. La diferencia de conversión resultante se imputa directamente a reservas.
- 7) Todos los saldos y transacciones entre las sociedades consolidadas por integración global se han eliminado en el proceso de consolidación.

e. Responsabilidad de la información y estimaciones realizadas

La información contenida en estas cuentas anuales consolidadas es responsabilidad del Administrador Único. En las cuentas anuales consolidadas del Grupo se han utilizado ocasionalmente estimaciones realizadas por la Alta Dirección del Grupo y de las entidades consolidadas para cuantificar algunos de los activos, pasivos, ingresos, gastos y compromisos que figuran registrados en ellas. Las estimaciones y juicios se evalúan continuamente y se basan en la experiencia histórica y otros factores, incluidas las expectativas de sucesos futuros que se creen razonables bajo las circunstancias. Básicamente, estas estimaciones se refieren a:



AMARA, S.A. (Sociedad Unipersonal) y Sociedades Dependientes

Memoria Consolidada correspondiente al ejercicio anual
terminado el 31 de diciembre de 2020

(a) Pérdida estimada por deterioro del fondo de comercio

El Grupo comprueba anualmente si el fondo de comercio ha sufrido alguna pérdida por deterioro del valor, de acuerdo con la política contable de la Nota 3.c. Los importes recuperables de las unidades generadoras de efectivo se han determinado en base a cálculos del valor de uso, determinado a partir de los flujos de efectivo descontado. Estos cálculos requieren el uso de estimaciones (Nota 7).

(b) Impuesto sobre las ganancias

El Grupo está sujeto al impuesto sobre las ganancias en muchas jurisdicciones. Se requiere un grado importante de juicio para determinar la provisión mundial para el impuesto sobre las ganancias. Existen muchas transacciones y cálculos para los que la determinación última del impuesto es incierta durante el curso ordinario del negocio. El Grupo reconoce pasivos para problemas fiscales anticipados en base a estimaciones de si serán necesarios impuestos adicionales. Cuando el resultado fiscal final de estos asuntos sea diferente de los importes que se reconocieron inicialmente, tales diferencias tendrán efecto sobre el impuesto sobre las ganancias y las provisiones por impuestos diferidos en el ejercicio en que se realice tal determinación.

(c) La vida útil de los activos materiales e intangibles

La dirección del Grupo determina las vidas útiles estimadas y los correspondientes cargos por amortización para su planta y equipos. Esta estimación se basa en los ciclos de vida proyectados de los productos para su segmento. Esto podría cambiar significativamente como consecuencia de innovaciones técnicas y acciones de la competencia en respuesta a ciclos del sector severos. La dirección incrementará el cargo por amortización cuando las vidas útiles sean inferiores a las vidas estimadas anteriormente o amortizará o eliminará activos obsoletos técnicamente o no estratégicos que se hayan abandonado o vendido.

A pesar de que estas estimaciones se han realizado en función de la mejor información disponible en la fecha de formulación de estas cuentas anuales consolidadas sobre los hechos analizados, es posible que acontecimientos que puedan tener lugar en el futuro obliguen a modificarlas (al alza o a la baja) en próximos ejercicios, lo que se haría de forma prospectiva, reconociendo los efectos del cambio de estimación en las correspondientes cuentas anuales consolidadas.

(d) El importe de determinadas provisiones

La dirección del grupo determina los posibles deterioros ocurridos en determinadas cuentas de activo, clientes y existencias, teniendo en cuenta la mejor información disponible a la fecha de cierre del ejercicio.

Para estimar el deterioro de sus existencias, la compañía hace un análisis cualitativo de los elementos que no han tenido rotación en los últimos doce meses y que, a su entender, no tienen motivo justificado para dicha rotación.

(e) Arrendamientos

El Grupo usa tasas de descuento similares a las vigentes en el momento del arrendamiento para un préstamo de la misma duración de éste para valorar el activo. La duración media de los contratos es de cinco años.

(f) Moneda funcional y de presentación

La moneda funcional y de presentación para los estados financieros de la compañía es el euro tanto para el ejercicio 2020 como para el 2019.

Las monedas funcionales de las Sociedades dependientes Amara Brasil, Ergytech, Amergy Mexicana, AS Solar y Amara Limited son el Real Brasileño, Dólar Americano, Peso Mexicano, Euro, Dólar de Hong Kong respectivamente.

(g) Impacto Covid

El 11 de marzo de 2020 la Organización Mundial de la Salud elevó la situación de emergencia de salud pública ocasionada por el brote del coronavirus (COVID-19) a pandemia internacional. La evolución de los hechos, a escala nacional e internacional, ha supuesto una crisis sanitaria sin precedentes que ha impactado en el entorno macroeconómico y en la evolución de los negocios. Durante el ejercicio 2020 se han adoptado una serie de medidas para hacer frente al impacto económico y social que ha generado esta situación, que entre otros aspectos han supuesto restricciones a la movilidad de las personas.

Con lo que respecta a España podemos indicar que durante los primeros meses después de la declaración del estado de alarma hubo un descenso de la facturación por el cierre de actividades de construcción, montaje y prohibición de las portabilidades, además tuvimos peticiones de los clientes para aplazamientos en sus pagos que nos llevó a incrementar los atrasos en el cobro de facturas, el activo circulante de clientes y por tanto la financiación de las cuentas a cobrar.

Por lo anteriormente expuesto, se acudió en España a la ayuda del gobierno para financiar los efectos del covid, acudiendo a la contratación de líneas de financiación ICO-Covid, sin embargo, no ha sido necesario hacer ningún ERTE durante el año 2020 en ninguna empresa del Grupo.

Asimismo, durante el año 2020 se ha incurrido en gastos adicionales para paliar los efectos de covid por la limpieza y desinfecciones de almacenes y oficinas, compra de material de protección y test PCR en todas las empresas del Grupo.

En lo que respecta a los principales países en los que opera el Grupo, en México tuvo impacto en proyectos solares destinados a empresas de ocio que no pudieron llevarse a cabo y en obras que se retrasaron y fue necesario un gasto extra en transporte de empleados y en Brasil se produjeron demoras en el lanzamiento del negocio de venta de paneles solares.

La Dirección de la Sociedad dominante considera que el impacto del CoVID-19 en el corto y medio plazo, no será significativo, no existiendo dudas sobre la recuperabilidad de los activos registrados al cierre del ejercicio 2020, así como no existiendo dudas sobre la continuidad de la actividad del Grupo AMARA.



AMARA, S.A. (Sociedad Unipersonal) y Sociedades Dependientes

Memoria Consolidada correspondiente al ejercicio anual
terminado el 31 de diciembre de 2020

3. POLÍTICAS CONTABLES

Las principales normas de valoración utilizadas para la elaboración de las cuentas anuales consolidadas adjuntas son las siguientes:

a) Activos Intangibles

Fondo de comercio

El fondo de comercio se originó como consecuencia de la adquisición por parte de la Sociedad dominante de la cartera de clientes de Delta Eléctrica, S.A. en el ejercicio 1999 y la cartera de clientes de Endher, S.A. en el ejercicio 2000.

En el año 2018 además como consecuencia del traspaso del negocio de ACSYR y la compra de la sociedad AS Solar se generó un fondo de comercio

En los casos de Endher y Delta Eléctrica el fondo de comercio, por ser anterior a 2004, está valorado a su valor neto contable registrado al 31 de diciembre de 2003. El fondo de comercio es asignado a las unidades de generación de efectivo y no se amortiza si bien anualmente se realizan las pruebas correspondientes de deterioro del mismo (nota 3.c). En los casos de ACSYR y AS Solar se genera por la diferencia entre el valor pagado y el valor de los activos y pasivos adquiridos

Otros activos intangibles

La propiedad industrial se registra por los importes satisfechos para la adquisición de la propiedad o el derecho de uso de las diferentes manifestaciones de la misma o por los gastos incurridos con motivo del registro de las desarrolladas por la empresa, y se amortizan linealmente a razón del 25% anual.

Las aplicaciones informáticas se contabilizan por los importes realmente satisfechos por dicho concepto y se amortizan linealmente en cuatro años.

Los gastos incurridos en relación con el inmovilizado inmaterial solo se capitalizan cuando incrementa el beneficio económico futuro del inmovilizado específico al que se refiere. Todos los demás gastos son cargados a la cuenta de resultados en el momento en el que se incurre en ellos.

b) Inmovilizado Material

Los elementos que componen el inmovilizado material están valorados al coste de adquisición. Los gastos posteriores incurridos se consideran mayor coste de adquisición y se capitalizan sólo cuando incrementan el beneficio económico futuro del activo al que se relacionan.

AMARA, S.A. (Sociedad Unipersonal) y Sociedades Dependientes

Memoria Consolidada correspondiente al ejercicio anual
terminado el 31 de diciembre de 2020

El inmovilizado material en explotación se amortiza distribuyendo linealmente el coste de los diferentes elementos que componen dicho inmovilizado entre los años de vida útil estimada que se indican a continuación:

	<u>Años de vida útil estimada</u>
Construcciones	25 – 50
Maquinaria	8 – 10
Utilillaje	8
Otras instalaciones	13 – 20
Elementos de transporte	6
Mobiliario	10
Equipos para procesos de información	4

Los costes de ampliación o mejora de los bienes de la propiedad, planta y equipo que suponen un aumento de la productividad, capacidad o alargamiento de la vida útil se incorporan al activo como mayor valor del bien.

Las sustituciones o renovaciones de elementos completos se contabilizan como mayor importe de la propiedad, planta y equipo, con el consiguiente retiro contable de los elementos sustituidos o renovados.

El beneficio o la pérdida que se produce en la enajenación de los elementos de propiedad, planta y equipo se determina como la diferencia entre el importe recibido por la venta y el valor en libros del activo enajenado.

c) Bienes en arrendamiento

Grupo como arrendatario

El Grupo actúa como arrendatario principalmente de oficinas y almacenes. El Grupo aplica un único modelo de reconocimiento y valoración para todos los arrendamientos en los que opera como arrendatario que implica el reconocimiento de un activo por derecho de uso y el correspondiente pasivo. No obstante, el Grupo aplica la exención de reconocimiento del arrendamiento de corto plazo a los arrendamientos que tienen un plazo del arrendamiento de 12 meses o menos a partir de la fecha de inicio y no tienen opción de compra. También aplica la exención de reconocimiento de activos de bajo valor a los arrendamientos que se consideran de bajo valor. Los pagos por arrendamientos en arrendamientos a corto plazo y arrendamientos de activos de bajo valor se reconocen como gastos lineales durante el plazo del arrendamiento.

Grupo como arrendador operativo

Si el contrato no transfiere sustancialmente todos los riesgos y beneficios inherentes a la propiedad del activo, el arrendamiento se clasifica como operativo. El ingreso que genera el contrato se contabiliza linealmente durante el contrato y se incluye como ingresos en la cuenta de resultados en la medida que tiene una naturaleza operativa. Los costes directos que se incurren en la firma de un contrato de arrendamiento se incorporan como un mayor valor del activo arrendado y se amortizan durante el periodo de arrendamiento en el mismo criterio que los ingresos. Los pagos contingentes se reconocen como ingresos en el periodo que se devengan.



AMARA, S.A. (Sociedad Unipersonal) y Sociedades Dependientes

Memoria Consolidada correspondiente al ejercicio anual
terminado el 31 de diciembre de 2020

d) Deterioro del valor de los activos materiales e intangibles

A la fecha de cierre de cada ejercicio, el Grupo AMARA analiza el valor de sus activos a largo plazo para determinar si existe algún indicio de que dichos activos hayan sufrido una pérdida por deterioro. En caso de existencia de algún indicio se realiza una estimación del importe recuperable de estos activos para determinar el importe del saneamiento en el caso de que sea finalmente necesario. A estos efectos, si se trata de activos identificables que independientemente considerados no generan flujos de efectivo, el Grupo AMARA estima el valor recuperable de la unidad generadora de efectivo a la que el activo pertenece.

El importe recuperable es el mayor entre el valor de mercado minorado por el coste de su venta y el valor en uso, entendiéndose por este el valor actual de los flujos de caja futuros estimados. A fin de determinar el valor en uso, los flujos futuros de efectivo se descuentan a su valor presente utilizando tipos de descuento antes de impuestos que reflejen las estimaciones actuales del mercado de la valoración temporal del dinero y de los riesgos específicos asociados con el activo.

Para el fondo de comercio, los importes recuperables se estiman anualmente. Las pérdidas correspondientes a deterioros del fondo de comercio no pueden ser objeto de reversión en periodos futuros.

En el caso en que el importe recuperable sea inferior al valor neto en libros del activo, se registra por la diferencia la correspondiente pérdida por deterioro con cargo al epígrafe "Amortizaciones y provisiones" de la cuenta de Resultados consolidada.

Las pérdidas por deterioro reconocidas en relación con las unidades generadoras de efectivo se asignan, en primer lugar, a la reducción de los fondos de comercio asignados a estas unidades y, en segundo lugar, a minorar el valor contable de otros activos en base al análisis individual de aquellos activos que muestren indicaciones de deterioro.

Las pérdidas por deterioro se revierten si ha habido cambios en las estimaciones utilizadas para determinar el importe recuperable. La reversión de una pérdida por deterioro se contabiliza en la cuenta de Resultados consolidada. Una pérdida por deterioro solo puede ser revertida hasta el punto en el que el valor contable del activo no exceda el importe que habría sido determinado, neto de amortizaciones, si no se hubiera reconocido la mencionada pérdida por deterioro.

e) Instrumentos financieros

Reconocimiento y baja en cuentas

Los activos y pasivos financieros se reconocen cuando el Grupo se convierte en parte de las disposiciones contractuales del instrumento financiero.

Los activos financieros se dan de baja en cuentas cuando expiran los derechos contractuales sobre los flujos de efectivo del activo financiero, o cuando se transfieren el activo financiero y sustancialmente todos los riesgos y beneficios. Un pasivo financiero se da de baja en cuentas cuando se extingue, se liquida, se cancela o expira.

Clasificación y valoración inicial de los activos financieros

Los activos financieros se registran inicialmente a su coste de adquisición, incluyendo los costes de la operación

Los activos financieros mantenidos por las sociedades del Grupo se clasifican en las siguientes categorías:

- Créditos y cuentas a cobrar (activos financieros a coste amortizado).
- Activos financieros a valor razonable con cambios en resultados.
- Activos financieros a valor razonable a través de otro resultado global.

La Dirección determina la clasificación de las inversiones en el momento de su reconocimiento inicial y revisa la clasificación en cada fecha de cierre del ejercicio, atendiendo principalmente a un modelo de negocio donde el objetivo principal es el cobro de los flujos de efectivo contractuales, por ello, los activos financieros del Grupo se encuentran en la categoría de coste amortizado.

Todos los ingresos y gastos relacionados con los activos financieros que se reconocen en el resultado del ejercicio se presentan dentro de los gastos financieros, ingresos financieros u otras partidas financieras, excepto el deterioro de las cuentas a cobrar, que se presenta dentro de otros gastos.

Valoración posterior de activos financieros

Activos financieros a coste amortizado:

Los activos financieros se valoran al coste amortizado si cumplen las siguientes condiciones (y no están designados como valor razonable):

- Se mantienen dentro de un modelo de negocio cuyo objetivo es mantener los activos financieros y cobrar sus flujos de efectivo contractuales.
- Las condiciones contractuales de los activos financieros dan lugar a flujos de efectivo que son únicamente pagos de principal e intereses sobre el principal pendiente de pago.

Después del reconocimiento inicial, se valoran al coste amortizado utilizando el método del tipo de interés efectivo. El descuento se omite cuando el efecto del descuento es irrelevante. El efectivo y equivalentes de efectivo, las cuentas por cobrar comerciales y la mayoría de las demás cuentas por cobrar del Grupo AMARA se incluyen en esta categoría de instrumentos financieros.

Deterioro de valor de los activos financieros

Los requerimientos de deterioro de la NIIF 9 utilizan más información prospectiva para reconocer las pérdidas de crédito esperadas - el modelo de pérdida de crédito esperada (ECL). Esto reemplaza el "modelo de pérdidas incurridas" de la NIC 39. La NIIF 9 se basa en un modelo de pérdidas esperadas por el que la provisión por pérdidas se calcula en base a las pérdidas esperadas para los próximos 12 meses o para toda la vida de los instrumentos en función del incremento significativo del riesgo.

AMARA, S.A. (Sociedad Unipersonal) y Sociedades Dependientes

Memoria Consolidada correspondiente al ejercicio anual
terminado el 31 de diciembre de 2020

Los instrumentos incluidos en el alcance de los nuevos requisitos incluían préstamos y otros activos financieros de tipo deuda valorados al coste amortizado y los activos a valor razonable a través de otro resultado global, cuentas a cobrar comerciales, activos contractuales reconocidos y valorados según la NIIF 15 y compromisos de préstamo y algunos contratos de garantía financiera (para el emisor) que no se valoran al valor razonable con cambios en resultados. El Grupo ha considerado una gama más amplia de información al evaluar el riesgo de crédito y medir las pérdidas de crédito esperadas, incluyendo los eventos pasados, las condiciones actuales y las previsiones razonables y justificables que afectan a la cobrabilidad esperada de los flujos de efectivo futuros del instrumento. En base a lo anterior el Grupo ha determinado un procedimiento por el que las cuentas a cobrar se deterioran cuando ya no son recuperables (pérdidas incurridas) y considera las posibles pérdidas esperadas en base a la evolución del riesgo crediticio específico del cliente y país. En dichos procedimientos se aplican a los saldos de los activos financieros, unos porcentajes que reflejen las pérdidas crediticias esperadas en función del perfil crediticio de la contrapartida (el cliente, para el caso de los clientes y otras cuentas a cobrar).

Dichos porcentajes reflejan la probabilidad de que ocurra un incumplimiento de las obligaciones de pago y el porcentaje de pérdida, que, una vez producido el impago, resulta finalmente incobrable.

Si en dicho análisis se identifica un incremento significativo del riesgo respecto del reconocido inicialmente, la pérdida esperada se calcula teniendo en cuenta la probabilidad de que haya un incumplimiento durante toda la vida del activo.

A este respecto, de acuerdo con el modelo de deterioro de pérdida esperada a 12 meses, el Grupo ha estimado que los activos financieros valorados a coste amortizado están sujetos a pérdida por deterioro de valor atendiendo a los hechos y circunstancias existentes según se indica a continuación:

Descripción	Saldo a 31.12.2020	%	Euros	Importe Neto
Cientes vencidos deteriorados por antigüedad superior a 365 días	5.918.137	100%	(5.918.137)	-
Cientes escenario 1 (no vencidos) y escenario 2 (vencidos hasta 90 días)	66.680.265	0,1%-4,08%	(51.117)	66.629.148
Cientes escenario 3 y escenario 4 (Vencidos entre 90 y 365)	1.420.759	0,1%-5,25%	(11.144)	1.409.615
Facturas pendientes de emitir (escenario 1)	3.253.333	0,1%-1%	(1.157)	3.252.176
Total clientes	77.272.494		(5.981.555)	71.290.939

Como se muestra en la tabla superior, el efecto de aplicar la pérdida esperada en los saldos que no se encuentran deteriorados, 5.918.137 euros (véase nota 13) al cierre del ejercicio es de 63.418 euros por lo que el Grupo ha considerado que no es necesario su registro.

Efectivo y otros medios líquidos equivalentes

Bajo este epígrafe del estado de situación financiera consolidado se registra el efectivo en caja, bancos y los depósitos a corto plazo con una fecha de vencimiento original de tres meses o inferior, que no están sujetos a variaciones significativas.

Clasificación y valoración de los pasivos financieros

Dado que la contabilización de los pasivos financieros sigue siendo en gran medida la misma según la NIIF 9 en comparación con la NIC 39, los pasivos financieros del Grupo no se han visto afectados por la adopción de la NIIF 9. Sin embargo, para mayor exhaustividad, la política contable se revela a continuación.

Los pasivos financieros del Grupo incluyen deuda financiera, acreedores comerciales y otras cuentas a pagar.

Los pasivos financieros se valoran inicialmente por su valor razonable y, en su caso, se ajustan por los costes de transacción, a menos que el Grupo haya designado un pasivo financiero a valor razonable con cambios en resultados.

Posteriormente, los pasivos financieros se valoran al coste amortizado utilizando el método del tipo de interés efectivo, excepto los derivados y pasivos financieros designados en valor razonable con cambios en resultados, que se contabilizan posteriormente al valor razonable con las pérdidas o ganancias reconocidas en el resultado del ejercicio. Al cierre del ejercicio 2020 y 2019 no se han designado pasivos financieros a valor razonable con cambios en resultados.

Todos los cargos relacionados con los intereses y, si procede, los cambios en el valor razonable de un instrumento que sean reportados en el resultado del ejercicio se incluyen en los costes o ingresos financieros.

Derivados financieros y operaciones de cobertura

Los derivados financieros se registran inicialmente a su coste de adquisición en el estado de situación financiera consolidado y posteriormente se realizan las correcciones valorativas necesarias para reflejar su valor de mercado en cada momento, con cargo o abono a la cuenta de resultados consolidada salvo que el derivado haya sido designado como instrumento de cobertura de flujos de caja o de cobertura de la inversión.

En el momento de suscripción de cada operación de cobertura, el Grupo lo documenta formalmente identificando el instrumento de cobertura, el elemento cubierto, la naturaleza del riesgo a cubrir y cómo se medirá la eficacia del instrumento de cobertura que debería ser altamente eficaz, entre un 80% y un 125% para su contabilización.

A efectos de su contabilización, se establecen tres tipos de cobertura:

- Cobertura de valor razonable: si se cubre el riesgo de cambio en el valor de mercado de un activo, pasivo o compromiso en firme reconocido en el estado de situación financiera consolidado, el cambio en el valor de mercado tanto del instrumento de cobertura como del elemento cubierto se reconoce en la cuenta de resultados cuando se produce.
- Cobertura de flujos de caja: si se cubren los cambios en los flujos de caja futuros relacionados con un activo o pasivo reconocido en el estado de situación financiera consolidado o una transacción considerada probable, el cambio en el valor de mercado del instrumento de cobertura se reconoce directamente en el patrimonio neto en el epígrafe "reserva para revaluación de activos y pasivos no realizados" imputándose a la cuenta de resultados en el ejercicio en que tengan lugar dichos flujos de caja futuros, salvo que la transacción probable cubierta de lugar a un activo o pasivo no financiero en cuyo caso el saldo del epígrafe "reserva por revaluación de activos y pasivos no realizados" se incluirá en el coste de adquisición del activo o pasivo generado por la operación cubierta.

- Cobertura de la inversión neta en negocios en el extranjero: en este caso los cambios en el valor de mercado de los instrumentos financieros derivados de cobertura efectiva se registran en el patrimonio bajo el epígrafe “Diferencias de Conversión” del estado de situación financiera consolidado y se imputan a la cuenta de resultados consolidada cuando se produce la enajenación o disposición por otra vía de la inversión en el negocio extranjero.

El valor de mercado de los diferentes instrumentos financieros se calcula en base a hipótesis basadas en las condiciones de mercado a la fecha de cierre del ejercicio para los derivados no negociables en mercados organizados y en base a su cotización al cierre para los que cotizan en un mercado organizado.

f) Existencias

Las existencias se contabilizan a su coste de adquisición (incluyendo los costes relacionados), siguiendo el criterio del coste medio ponderado o a su valor neto de realización, si éste es inferior. La valoración de los productos obsoletos o defectuosos se ha reducido a su posible valor de realización. El valor neto de realización representa el precio estimado de venta en el curso normal de las actividades, menos los costes estimados para la realización de la misma y otros gastos de venta.

g) Capital Social

El capital social está representado por acciones ordinarias.

Los costes de emisión de nuevas acciones u opciones se presentan directamente contra el patrimonio neto, como menores reservas.

En el caso de adquisición de acciones propias de la Sociedad, la contraprestación pagada, incluido cualquier coste incremental directamente atribuible, se deduce del patrimonio neto hasta su cancelación, emisión de nuevo o enajenación. Cuando estas acciones se venden o se vuelven a emitir posteriormente, cualquier importe recibido, neto de cualquier coste incremental de la transacción directamente atribuible, se incluye en el patrimonio neto.

h) Clasificación de deudas entre corto y largo plazo

En el estado de situación financiera consolidado adjunto, las deudas se clasifican en función de los vencimientos al cierre del ejercicio. Se consideran deudas a corto plazo aquellas con vencimiento inferior a doce meses y como deudas a largo plazo las de vencimiento superior a dicho período.

i) Provisiones y contingencias

La política del Grupo AMARA es la de contabilizar provisiones para hacer frente a las obligaciones presentes, ya sean legales o implícitas, que surjan como resultado de sucesos pasados, siempre que sea probable que sea necesario desprenderse de recursos para hacer frente a dicha obligación y que se pueda realizar una estimación razonable del importe de esta.

Su dotación se efectúa al nacimiento de la responsabilidad o de la obligación, con cargo al epígrafe de la cuenta de resultados que corresponda según la naturaleza de la obligación. Las provisiones se revisan a la fecha de cierre de cada estado de situación financiera consolidado y son ajustadas con el objetivo de reflejar la mejor estimación actual del pasivo correspondiente en cada momento.

En el caso de que el efecto temporal del dinero sea significativo, las provisiones se determinan mediante el descuento de las futuras salidas de efectivo esperadas, utilizando tipos de interés antes de impuestos que reflejen las estimaciones del mercado del efecto temporal del dinero y, cuando sea apropiado, los riesgos específicos del pasivo. Cuando el método de descuento sea utilizado, el incremento de la provisión originado por el paso del tiempo se reconoce como un coste de financiación.

Por otro lado, el caso de obligaciones posibles surgidas como consecuencia de sucesos pasados, cuya materialización futura está condicionada a que ocurra, o no, uno o más eventos futuros independientes de la voluntad del Grupo, no se registra ninguna provisión, pero se informa de dicha contingencia en la memoria consolidada.

j) Transacciones en moneda distinta del euro

Las operaciones realizadas en monedas distintas de la moneda funcional de las diferentes sociedades del grupo se registran en su correspondiente moneda funcional a los tipos de cambio vigentes en el momento de la transacción. Durante el ejercicio, las diferencias que se producen entre el tipo de cambio contabilizado y el que se encuentra en vigor a la fecha del cobro o pago se registran con cargo o abono a resultados.

Asimismo, la conversión a moneda funcional al 31 de diciembre de cada año de los valores de renta fija, así como de los créditos y débitos en moneda distinta de aquélla en la que están denominados los estados financieros de las sociedades del grupo, se realiza al tipo de cambio de cierre. Las diferencias de valoración producidas se registran con cargo al epígrafe “Gasto financiero” o con abono al epígrafe “Ingreso financiero” de la cuenta de resultados consolidada según sea su signo.

Aquellas operaciones realizadas en moneda extranjera en las que el Grupo AMARA, ha decidido mitigar el riesgo de tipo de cambio mediante la contratación de derivados financieros se registran según lo establecido en la nota d) relativa a Instrumentos financieros.

k) Impuesto sobre beneficios

La Sociedad dominante, y el resto de las sociedades como domicilio social y fiscal en España, tributan en régimen de tributación ordinaria de acuerdo con la legislación fiscal vigente española. Las sociedades extranjeras tributan de acuerdo con la legislación en vigor en sus respectivas jurisdicciones.

La contabilización del gasto por impuesto sobre sociedades se realiza por el método del pasivo, basado en el estado de situación financiera consolidado. Este método consiste en la determinación de los impuestos anticipados y diferidos en función de las diferencias entre el valor en libros de los activos y pasivos y su base fiscal, utilizando las tasas fiscales que se espera objetivamente que estén en vigor cuando los activos y pasivos se realicen. Los impuestos diferidos activos y pasivos originados por cargos o abonos directos en cuentas de patrimonio se contabilizan también con cargo o abono a patrimonio.

El Grupo AMARA procede al reconocimiento de activos por impuestos diferidos siempre y cuando espere disponer de ganancias fiscales futuras contra las que poder recuperar dichos activos.

El valor contable de los activos por impuestos sobre beneficios diferidos activos se revisa a la fecha de cierre del estado de situación financiera consolidado de cada ejercicio y se ajustan en el caso de que no resulte probable que se generen beneficios tributables suficientes que permitan la utilización de todos o parte de los impuestos diferidos activos contabilizados.

Las deducciones de la cuota por incentivos fiscales y las bonificaciones del impuesto originadas por hechos económicos acontecidos en el ejercicio minoran el gasto devengado por impuesto sobre sociedades, salvo que existan dudas sobre su recuperación.

l) Reconocimiento de ingresos

La NIIF 15 establece que los ingresos se reconocen de modo que representen la transmisión de bienes y servicios comprometidos a clientes por un importe que refleje la contraprestación a la que el Grupo espera tener derecho a cambio de esos bienes y servicios. Los ingresos se reconocen cuando el cliente obtiene el control de los bienes o servicios.

De acuerdo con los nuevos criterios, en el reconocimiento de los ingresos se ha aplicado el modelo de cinco pasos para determinar el momento en que deben reconocerse los mismos, así como su importe:

- Paso 1: Identificar el contrato
- Paso 2: Identificar las obligaciones de ejecución en el contrato
- Paso 3: Determinar el precio de la transacción
- Paso 4: Asignar el precio de la transacción entre las obligaciones del contrato
- Paso 5: Reconocer los ingresos a medida que se cumplen las obligaciones del contrato

En este modelo se especifica que los ingresos deben reconocerse cuando (o a medida que) una entidad transmite el control de los bienes o servicios a un cliente, y por el importe que la entidad espera tener derecho a recibir. Dependiendo de si se cumplen determinados criterios, los ingresos se reconocen o bien a lo largo de un periodo de tiempo, de forma que refleje la realización por parte de la entidad de la obligación contractual; o bien en un momento determinado, cuando el cliente obtiene el control de los bienes o servicios.

El precio total de transacción de un contrato se distribuye entre las diversas obligaciones de ejecución sobre la base de sus precios de venta independientes relativos. El precio de transacción de un contrato excluye cualquier cantidad cobrada en nombre de terceros.

Las principales líneas de actividad son las siguientes:

- Distribución de material, es la línea principal de negocio del Grupo, representa un 83,88% del total, los ingresos proceden de la venta de cable y otro material eléctrico, materiales y repuestos para generación de energía eólica, fotovoltaica, nuclear, venta de material de telecomunicaciones y suministros industriales. Esta actividad se desarrolla en Amara. S.A.U., Amara Solar S.A., Erytech y Amara Brasil, entendiéndose la entrega de los diferentes materiales como la obligación de desempeño dentro de los diferentes contratos con los clientes finales. En estos casos el Grupo reconoce el ingreso cuando el control es transferido al cliente y se espera recibir la contraprestación que en la mayoría de los casos es fija, esto es sin ningún componente variable. El control generalmente se considera transferido con la entrega de los materiales según el calendario acordado con el cliente.

Este compromiso ha sido objeto de externalización y durante el ejercicio 2020 ha devengado un importe de 20.000 euros. En 2019 Amara comunicó a los efectos de regularización de la póliza de premios de jubilación, los movimientos de personal habidos del 1 julio 2018 a 1 julio 2019, fecha de renovación de la póliza, lo cual generó una prima total a pagar de 18.037 euros. A la vez, se comunicó a la aseguradora la solicitud de dar de baja, con fecha de efectos 1 julio 2019 (fecha de renovación), al personal adscrito al Convenio de Vizcaya por haberse eliminado dicha obligación del Convenio Colectivo de aplicación. Por esta baja, a Amara le correspondió un extorno en concepto de rescate de las cantidades consignadas por los premios de jubilación del personal adscrito al convenio colectivo de Vizcaya desde 2008 (fecha de inicio de la póliza) por importe de 48.115 euros. El saldo a favor de Amara quedó por tanto en 30.078 euros.

4. DISTRIBUCIÓN DE RESULTADOS

La propuesta de distribución del resultado del ejercicio 2020 de Amara, S.A.Ú. formulada por el Administrador Único que será sometida a la aprobación del accionista único, y la distribución del resultado del ejercicio 2019 aprobada por el accionista único, son las siguientes:

datos en euros	2020	2019
Resultado del ejercicio	4.610.169	4.250.224
A Resultados acumulados y remanente	4.610.169	2.900.224
A Distribución de dividendos	-	1.350.000

El Grupo repartió dividendos por importe de 1.850.000 euros con cargo a resultados de ejercicios anteriores, de los cuales ya se habían anticipado el ejercicio anterior 1.350.000 euros a cuenta del resultado del ejercicio 2019 lo que supone un valor de 3,08 euros por acción. En el ejercicio 2019 la compañía distribuyó dividendos por importe de 3.750.000 euros con cargo a resultados de ejercicios anteriores y anticipó 1.350.000 euros a cuenta del resultado de dicho ejercicio.

5. GESTIÓN DE RIESGOS FINANCIEROS

5.1. Factores de riesgo financiero

El Grupo cuenta con una política de riesgos que compromete el desarrollo de todas las capacidades del Grupo para que los riesgos relevantes de toda índole se encuentren adecuadamente identificados, medidos, gestionados y controlados.

a) Fuentes de financiación del Grupo y riesgo de tipo de interés

El propósito de la financiación obtenida de entidades de crédito es tanto la financiación del capital circulante como de las inversiones previstas dentro del plan estratégico.

AMARA, S.A. (Sociedad Unipersonal) y Sociedades Dependientes

Memoria Consolidada correspondiente al ejercicio anual
terminado el 31 de diciembre de 2020

El principal riesgo del tipo de interés deriva de las fluctuaciones del Euribor a un año, al estar la financiación del Grupo referenciado a este índice. Al cierre de los ejercicios 2020 y 2019 el único derivado contratado por el Grupo AMARA se refiere a una permuta financiera asociada a uno de los préstamos y que, dado lo poco significativo del importe de sus valores razonables al cierre, no ha sido registrado contablemente en ninguno de los dos ejercicios, no habiéndose contratado más instrumentos financieros derivados al considerar asumibles las variaciones que se puedan producir.

En el siguiente cuadro se detalla el importe de las posiciones acreedoras (no existen posiciones deudoras significativas referenciadas a un tipo de interés variable) referenciadas a tipo de interés variable y la sensibilidad del resultado a la variación de los tipos de interés.

	Importe a Tipo Interés Variable (€) Posiciones acreedoras	Incremento/Descenso en el tipo de interés (Puntos básicos)	Efecto en el resultado antes de impuestos (€)
2020	(31.167.649,00)	+/-5	+/-14.260
2019	(15.655.293,00)	+/-5	+/-6.589

En España y debido a la evolución de la pandemia derivada del covid 2019, se acudió a la ayuda del gobierno para financiar dichos efectos, acudiendo a la contratación de líneas de financiación ICO-Covid

b) Riesgo de tipo de cambio

Los principales riesgos del tipo de cambio derivan de las fluctuaciones entre el euro y el dólar estadounidense (originadas por transacciones comerciales) así como de las fluctuaciones de la moneda brasileña, al ser esta la inversión en el exterior más representativa del Grupo AMARA.

En el siguiente cuadro se detallan la sensibilidad del resultado y de los fondos propios a la variación de dicho tipo de cambio:

	Incremento/Descenso en el tipo de cambio (real/euro)	Efecto en los fondos propios	Efecto en el resultado después de impuestos
2020	+/-5%	+/- 302.433	+/-145.826
2019	+/-5%	+/- 207.711	+/- 45.792

Al 31 de diciembre de 2020 y 2019 el Grupo AMARA no tiene contratados seguros de cambio al igual que en el ejercicio anterior.

No se han registrado cambios de valor en el resultado financiero al igual que en el ejercicio anterior.

c) Riesgo de precio

Grupo AMARA sigue una política de compras orientada a favorecer la rotación del almacén y minimizar el impacto de las fluctuaciones de precio de los materiales en el mismo y en su cuenta de resultados.

d) Riesgos de liquidez

La política del Grupo AMARA es mantener un equilibrio entre el uso de los flujos de caja operativos y la flexibilidad de sus líneas de financiación con diversas entidades bancarias para cubrir sus necesidades de financiación operativa y liquidez. Se utilizan diferentes medidas de gestión con el fin de controlar y minimizar las necesidades de financiación del circulante. Dichas medidas aseguran el cumplimiento de los compromisos de pago adquiridos por el Grupo, registrados en su mayor parte bajo el epígrafe de acreedores comerciales y que representan el siguiente detalle de vencimientos válido para 2020 y 2019.

<u>Vencimiento</u>	<u>2020</u>	<u>2019</u>
Hasta 30 días	44%	65%
De 30 a 60 días	19%	16%
De 60 a 90 días	9%	8%
De 90 a 120 días	28%	10%
Superior a 120 días	1%	1%

e) Riesgo de crédito

El Grupo AMARA desarrolla políticas crediticias para asegurar que las ventas se efectúen a clientes con un historial de crédito adecuado. Además, se tiene contratada una póliza de seguro de crédito, que obliga a una estricta política de concesión de créditos y que asegura parte del riesgo en caso de insolvencias.

Al 31 de diciembre de 2020 y 2019, no existía concentración de riesgo de crédito significativa en el Grupo.

El análisis de la antigüedad de los activos financieros en mora, pero no considerados deteriorados al 31 de diciembre de 2020 y 2019 es el siguiente:

	<u>Euros</u>	
	<u>2020</u>	<u>2019</u>
Menos de 60 días	5.510.365	1.791.698
60 – 90 días	878.723	109.257
Más de 90 días	1.420.759	104.521
	<u>7.809.846</u>	<u>2.005.476</u>

Debido a la pandemia mundial del COVID 19 se produjeron muchas peticiones de los clientes para aplazamientos en sus pagos que llevó a incrementar el período medio de cobro de facturas, el activo circulante de clientes y por tanto la financiación de cuentas por cobrar. No habiéndose detectado incumplimientos en el cobro cuando se han ido produciendo el vencimiento de los mismos. Así mismo del análisis realizado conforme a la NIIF 9, (véase nota 3.e) la pérdida esperada de los saldos vencidos no es significativa.

5.2. Gestión del riesgo del capital

La gestión de capital está dirigida a la consecución de un nivel de endeudamiento que garantice la adecuada financiación de las inversiones y operaciones comerciales del Grupo, pero con el objetivo de maximizar su rentabilidad a través del control exhaustivo de las rotaciones de circulante.



AMARA, S.A. (Sociedad Unipersonal) y Sociedades Dependientes

Memoria Consolidada correspondiente al ejercicio anual
terminado el 31 de diciembre de 2020

Los ratios de apalancamiento al 31 de diciembre de 2020 y 2019 son los siguientes:

	2020	2019
Cuenta corriente con Grupo	(1.285.715)	(431.747)
Efectivos y otros equivalentes	(16.947.673)	(3.303.961)
Deuda financiera c/p	27.128.368	16.395.514
Deuda financiera l/p	24.299.439	9.846.437
Deuda neta	33.194.419	22.506.243
Patrimonio Neto		
De la Sociedad Dominante	36.627.065	32.524.924
De los Socios Externos		
Total Patrimonio Neto	36.627.065	32.524.924
Apalancamiento	90,62%	69,20%

De acuerdo con los datos de la tabla anterior, el Grupo AMARA presenta un apalancamiento al cierre del ejercicio 2020 de un 90,62 % mientras que en 2019 fue del 69,20%.

5.3. Estimación del valor razonable

Con fecha 1 de enero de 2009, el Grupo adoptó la modificación de la NIIF 7 para instrumentos financieros que se valoran en el estado de situación financiera consolidado a valor razonable, lo que requiere el desglose de las valoraciones del valor razonable por niveles siguiendo la siguiente jerarquía:

- Precios de cotización (no ajustados) en mercados activos, para activos y pasivos idénticos (Nivel 1).
- Datos distintos al precio de cotización incluidos dentro del nivel 1, que sean observables para el activo o el pasivo, tanto directamente (esto es, los precios), como indirectamente (esto es, derivados de los precios) (Nivel 2).
- Datos para el activo o el pasivo que no están basados en datos observables de mercado (esto es, datos no observables) (Nivel 3).

6. BENEFICIO POR ACCIÓN

No se presenta la información al no estar la Sociedad dominante cotizando en ningún mercado oficial.

7. INFORMACIÓN POR SEGMENTOS GEOGRÁFICOS Y POR NEGOCIOS

En aplicación de las NIIF 8, el Grupo AMARA decidió, con fecha 1 de enero de 2009, no aportar información segmentada de sus estados financieros consolidados al no ser esta de carácter obligatorio de acuerdo con lo expresado en dicha norma.



AMARA, S.A. (Sociedad Unipersonal) y Sociedades Dependientes

Memoria correspondiente al ejercicio anual
terminado el 31 de diciembre de 2020

8. ACTIVO INTANGIBLE

Los conceptos que componen este epígrafe al 31 de diciembre de 2020 y 2019 y los movimientos de ambos periodos son los siguientes:

Coste	Saldo a 31.12.2018	Ajuste IFRS 16 (nota 8.2)	Adiciones	Retiros	Dif. De Conversión	Saldo a 31.12.2019	Adiciones	Trasposos	Dif. De Conversión	Saldo a 31.12.2020
Propiedad industrial	16.470	-	-	(16.470)	-	-	-	-	-	-
Fondo de comercio	449.662	-	-	-	-	449.662	-	-	-	449.662
Fondo de comercio (combinación de negocios)	1.917.113	-	-	-	-	1.917.113	-	-	-	1.917.113
Aplicaciones informáticas	3.432.781	-	267.928	-	9.838	3.710.547	381.399	-	(55.403)	4.036.543
Otro inmovilizado inmat.	197	-	-	(197)	-	-	-	-	-	-
Otro inmo inmat. (combinación de negocios)	329.200	-	-	-	-	329.200	-	-	-	329.200
Derechos arrendamientos	-	5.264.034	3.582.497	-	-	8.846.531	2.595.952	530.092	-	11.972.575
Total	6.145.423	5.264.034	3.850.425	(16.667)	9.838	15.253.053	2.977.351	530.092	(55.403)	18.705.093
Amortización acumulada										
Propiedad industrial	(16.470)	-	-	16.470	-	-	-	-	-	-
Aplicaciones informáticas	(2.974.697)	-	(187.520)	-	(7.043)	(3.169.260)	(257.633)	-	50.048	(3.376.845)
Otro inmovilizado inmat.	-	-	(109.733)	-	-	(109.733)	(109.733)	-	-	(219.466)
Amortización bienes arrendados	-	-	(2.034.467)	-	-	(2.034.467)	(2.799.780)	-	-	(4.834.247)
Total	(2.991.167)	-	(2.331.720)	16.470	(7.043)	(5.313.460)	(3.167.146)	-	50.048	(8.430.558)
Valor neto contable	3.154.256					9.939.593				10.274.535

En el ejercicio 2020, el importe más relevante de adquisición de software en el Grupo AMARA se refiere a las mejoras de los procesos logísticos de terceros, así como de los procesos de renovables (€134K), y otras inversiones en antivirus, página web, procesos de Recursos Humanos y Amara Solar continuó con desarrollos en Navision, conexión Navision-Easylog y el dimensionador web. Derivado de la IFRS 16 se han incluido este año el activo referente a la sede central de Amara S.A.U., así como a nuevos almacenes de Brasil.

En el ejercicio 2019, en Amara, la adquisición de software se ha centrado en la división de logística con la implantación de un sistema de gestión de almacenes de terceros y la mejora de su módulo de SAP para uso propio. Además, se ha adquirido un nuevo CRM para la parte comercial y se ha continuado mejorando la digitalización del resto de procesos de la compañía. Dentro de las filiales la inversión más significativa es en Amara Solar, por la activación de la tienda on line, además se integra el software de almacenes con el de la matriz y se actualiza la versión de su programa Navision. En 2019 se aplica por primera vez la IFRS 16 y como consecuencia de ello se incluyen en el activo por los alquileres de los almacenes y en menor medida de los renting de vehículos.

El importe de los activos totalmente depreciados de inmovilizado inmaterial es de 2.918.323 euros en 2020 y de 2.828.917 euros para el 2019.

8.1. Fondo de comercio

El detalle del fondo de comercio es el siguiente:

Sociedad absorbente (unidad generadora de efectivo)	31.12.20			31.12.19			Segmento de actividad
	Coste	Pérdida por deterioro	Valor neto	Coste	Pérdida por deterioro	Valor neto	
Amara S.A.U.	134.406	-	134.406	134.406	-	134.406	ACSYR
Amara S. A.U.	1.787.707	-	1.787.707	1.787.707	-	1.787.707	Amara Solar
Amara S.A.U.	364.143	-	364.143	364.143	-	364.143	Materiales (Bilbao)
Amara S.A.U.	85.519	-	85.519	85.519	-	85.519	Materiales Valladolid)
Total	<u>2.366.775</u>	<u>-</u>	<u>2.366.775</u>	<u>2.366.775</u>	<u>-</u>	<u>2.366.775</u>	

Como parte de los análisis de deterioro del fondo de comercio, conforme a lo requerido por la NIC 36, el valor neto del fondo de comercio de cada unidad generadora de efectivo se compara con el importe recuperable de cada una de estas unidades a la fecha de valoración.

El importe recuperable de las unidades generadoras de efectivo está basado en el cálculo de su valor en uso, que excede al valor contable neto de los activos fijos, el fondo de comercio y el capital circulante de las unidades generadoras de efectivo asociadas a estos fondos de comercio de fusión. Estos cálculos se fundamentan en las proyecciones de flujos de tesorería durante un periodo de 5 años en función de los resultados operativos actuales y los correspondientes planes de negocio existentes.

El Grupo estableció estimaciones y criterios de proyección de los flujos de caja para un periodo de 5 años, en cada uno de los fondos de comercio les aplicó un WACC (coste medio ponderado) del 5,05%, considerando un crecimiento del 3,36% para Valladolid, Bilbao y Acsyr manteniendo el mismo margen de contribución anual en términos relativos. En cuanto a Amara Solar se prevén crecimientos en el volumen de actividad altos los primeros años para estabilizarse en el 2025 con crecimientos posteriores del 1%, manteniendo el mismo margen de contribución anual en términos relativos, y un WACC del 12% en este caso. Para los test anteriores se ha tomado como tasa de crecimiento a perpetuidad un 0%. Del análisis realizado no se desprende la existencia de deterioro.

El Grupo ha realizado análisis de sensibilidad ante posibles incrementos o descensos de entorno al 10% de la WACC en las distintas estimaciones para verificar que no se ponen de manifiesto posibles deterioros.

8.2. Derecho de uso

El movimiento por los derechos de uso a 31 de diciembre de 2020 y 2019 sería:

	Saldo al 01.01.2019	Altas	Bajas	Saldo al 31.12.2019	Altas	Bajas	Saldo al 31.12.2020
Coste							
Oficinas	-	-	-	-	2.415.201	-	2.415.201
Almacenes	5.156.090	3.539.918	-	8.696.008	647.521	-	9.343.529
Vehículos	107.944	42.579	-	150.523	63.322	-	213.845
Total Coste	5.264.034	3.582.497	-	8.846.531	3.126.044	-	11.972.575
Amortización Acumulada							
Oficinas	-	-	-	-	(111.815)	-	(111.815)
Almacenes	-	(1.995.651)	-	(1.995.651)	(2.631.226)	-	(4.626.878)
Vehículos	-	(38.816)	-	(38.816)	(56.739)	-	(95.555)
Total Amortización Acumulada	-	(2.034.467)	-	(2.034.467)	(2.799.780)	-	(4.834.247)
Derechos de Uso	5.264.034	1.548.030	-	6.812.064	326.264	-	7.138.328

El impacto en la cuenta de resultados consolidada a 31 de diciembre de 2020 Y 2019 por la implementación de la NIIF 16 ha sido el siguiente:

	Miles de euros	Miles de euros
	31.12.2019	31.12.2020
Pago por arrendamientos operativos	2.207	3.158
Amortización derechos de uso	(2.034)	(2.795)
Resultado por baja de activos	(2.159)	-
Impacto financiero por la aplicación	(201)	(309)
Impuestos sobre beneficio	547	(14)
Impacto IFRS 16 cuenta de resultados consolidada	(1.641)	41

En 2019 se realizó la venta de los terrenos de Quart de Poblet (Valencia) que supusieron un ingreso neto de 3.272 miles de euros, como la Sociedad dominante continúa en estas instalaciones en régimen de alquiler se procedió a ajustar el resultado de acuerdo con la IFRS 16.

Los importes registrados en el pasivo financiero ascienden a un valor de 6.218.845 euros en deuda por arrendamientos a largo plazo (6.324.414 euros en 2019) y a 3.052.342 euros en deuda por arrendamientos a corto plazo (2.675.231 euros en 2019).

Los importes registrados en la cuenta de resultados consolidada en el epígrafe "Otros gastos de explotación" correspondientes al pago por alquileres a corto plazo y de bajo valor asciende a un valor de 1.086 miles de euros (1.479 miles de euros en 2019).

El desglose de la deuda por arrendamiento sería como sigue:

(miles de euros)	31.12.2019	31.12.2020
Deudas por arrendamiento financiero		
A menos de un año	1.585	3.052
Entre 2 y 5 años	2.675	2.815
Superior a 5 años	4.740	3.404
TOTAL	9.000	9.271

El siguiente cuadro describe la naturaleza de las actividades de arrendamiento del Grupo por tipo de activo de derecho de uso reconocidos en el estado de situación financiera consolidado:

Derecho de uso	Nº Activos alquilados	Rango restante de plazos en los arrendamientos	Duración media restante de los arrendamientos
Oficinas	1	9 años	9 años
Almacenes	8	1-9 años	2 años
Vehículos	6	1-4 años	2 años

Con posterioridad al cierre del ejercicio 2020, la Sociedad dominante ha reevaluado sus contratos de arrendamiento en determinadas localizaciones y ha decidido cancelar determinados contratos de alquiler de almacenes y firmar nuevos contratos de arrendamiento en localizaciones diferentes. El impacto en los derechos de uso en el ejercicio 2021 será de un incremento aproximado del activo de 4,1 millones de euros y del pasivo de 3,4 millones de euros.



AMARA, S.A. (Sociedad Unipersonal) y Sociedades Dependientes

Memoria correspondiente al ejercicio anual
terminado el 31 de diciembre de 2020

9. INMOVILIZADO MATERIAL

Los conceptos que componen este epígrafe al 31 de diciembre de 2020 y 2019 y los movimientos de los periodos son los siguientes:

	Euros					
	Saldo 31.12.19	Adiciones	Retiros	Trasposos	Diferencias de conversión	Saldo 31.12.20
Coste						
Terreno y construcciones	2.322.623	-	-	-	-	2.322.623
Maquinaria	2.147.872	522.988	(8.052)	-	(325.634)	2.337.174
Utillaje	377.780	7.655	-	-	(307)	385.128
Otras instalaciones	5.380.453	832.848	-	(530.092)	(5.311)	5.677.898
Elementos de transporte	2.112.624	-	(33.545)	-	(375.973)	1.703.106
Mobiliario	495.250	3.485	(494)	-	(27.326)	470.915
Equipos para procesos de información	985.385	288.661	(9.314)	-	(68.333)	1.196.399
Total	13.821.987	1.655.637	(51.405)	(530.092)	(802.884)	14.093.243
Terreno y construcciones	(1.168.827)	(29.131)	-	-	-	(1.197.958)
Maquinaria	(1.377.560)	(145.603)	8.052	-	205.842	(1.309.269)
Utillaje	(283.599)	(17.080)	-	-	122	(300.557)
Otras instalaciones	(1.938.561)	(457.137)	-	-	3.468	(2.392.230)
Elementos de transporte	(1.631.214)	(158.178)	33.545	-	264.201	(1.491.646)
Mobiliario	(267.363)	(24.371)	494	-	22.308	(268.932)
Equipos para procesos de información	(717.319)	(103.577)	8.881	-	58.193	(753.822)
Total Amortizaciones	(7.384.443)	(935.077)	50.972	-	554.134	(7.714.414)
Valor neto contable	6.437.544					6.378.829



AMARA, S.A. (Sociedad Unipersonal) y Sociedades Dependientes

Memoria correspondiente al ejercicio anual
terminado el 31 de diciembre de 2020

	Euros				Saldo 31.12.19
	Saldo 31.12.18	Adiciones	Retiros	Diferencias de conversión	
Coste					
Terreno y construcciones	4.119.306	-	(1.796.683)	-	2.322.623
Maquinaria	2.240.027	252.291	(327.905)	(16.541)	2.147.872
Utillaje	440.585	-	(62.937)	132	377.780
Otras instalaciones	6.848.824	1.835.043	(3.304.501)	1.087	5.380.453
Elementos de transporte	1.780.804	406.927	(60.781)	(14.326)	2.112.624
Mobiliario	575.723	188.581	(271.114)	2.060	495.250
Equipos para procesos de información	832.700	171.910	(20.332)	1.107	985.385
Total	16.837.969	2.854.752	(5.844.253)	(26.481)	13.821.987
Provisiones					
	(2.295)	-	2.259	36	-
Terreno y construcciones	(2.039.257)	(60.276)	930.706	-	(1.168.827)
Maquinaria	(1.569.724)	(125.436)	305.999	11.601	(1.377.560)
Utillaje	(329.341)	(17.177)	62.937	(18)	(283.599)
Otras instalaciones	(3.751.723)	(297.394)	2.110.806	(250)	(1.938.561)
Elementos de transporte	(1.452.143)	(237.954)	43.256	15.627	(1.631.214)
Mobiliario	(518.243)	(8.387)	261.289	(2.022)	(267.363)
Equipos para procesos de información	(668.326)	(67.149)	19.169	(1.013)	(717.319)
Total Amortizaciones	(10.328.757)	(813.773)	3.734.162	23.925	(7.384.443)
Valor neto contable	6.506.917				6.437.544



AMARA, S.A. (Sociedad Unipersonal) y Sociedades Dependientes

Memoria correspondiente al ejercicio anual
terminado el 31 de diciembre de 2020

A la fecha del estado de situación financiera consolidado, el Grupo analizó la existencia de indicios que pudieran poner de manifiesto la existencia de deterioro de activos. Dado que no se observaron dichos indicios, no se consideró necesario la realización de las pruebas de deterioro correspondientes.

En 2020 en Amara S.A.U., las inversiones más relevantes fueron las máquinas de autoservicios de EPI's (€120K), inversiones para los servicios a Naturgy (puente monoviga €34K, sistemas de seguridad €109K), estanterías para la nueva nave de Meco (€72K), sistema de almacenaje para el servicio a Amara Solar(€102K), y compra de portátiles para ampliar el teletrabajo (€75K). En México las inversiones más importantes han sido en la construcción de una planta fotovoltaica (€482K) y en la construcción de un rack para el nuevo servicio con PEMEX (€222K). En Brasil se ha comprado maquinaria, empiladeras (€100K) y se han renovado los equipos informáticos de la sede central (€87K).

En Ergytech no ha habido movimientos en el año y en Amara Solar se han comprado equipos informáticos.

En España en 2019 las inversiones más significativas son las que se han referido a la preparación de instalaciones y adquisición de maquinaria y estanterías para la puesta en marcha de cuatro almacenes en Barcelona, Toledo y Coruña que darán servicio a los nuevos contratos de operación logística firmados en el ejercicio, a la adquisición de mobiliario y adecuación de las nuevas oficinas corporativas, a la ampliación y mejora de oficinas y nave de Sevilla, a un proyecto integral de seguridad implementado en Torrejón y a la adquisición de servidores, portátiles y monitores.

En cuanto a las bajas en 2019, se refieren a la venta tanto de la nave e instalaciones de Valencia, como a la planta fotovoltaica instalada en su tejado, que pasamos a detallar el impacto correspondiente tanto en activos como en cuenta de resultados consolidada:

Operación venta nave Valencia	€
Valor venta	3.800.000
Gastos asociados	(527.043)
VNC inmovilizado	<u>(1.217.050)</u>
Resultado operación	2.055.907
Ajuste IFRS 16	<u>(2.158.743)</u>
Resultado por enajenaciones	(102.836)
Operación venta fotovoltaica	€
Valor venta	1.800.000
VNC inmovilizado	<u>(838.972)</u>
Otros ingresos explotación	961.028

Además, se dieron de baja todas las instalaciones y mobiliario de las antiguas oficinas de Madrid que no han sido reutilizadas.

En Brasil tuvimos la inversión en elementos de transporte por la renovación de la flota que se utiliza para el contrato de Coelba, así como otros elementos en los almacenes (carretillas, empiladeras...etc.), asimismo se han producido bajas de inmovilizado motivadas por el cierre del contrato de Bandeirantes. En México lo más relevante es la baja de vehículos asociados a los servicios prestados a Iberdrola, las altas corresponden en su mayoría a equipos informáticos.

Los elementos de inmovilizado material que se encuentran en uso totalmente amortizados al 31 de diciembre de 2020 tenían un valor de coste de 4.489.190 euros y en 2019 tenían un valor de 4.239.368 euros.

10. INVERSIONES FINANCIERAS NO CORRIENTES

El detalle del saldo de este epígrafe al 31 de diciembre de 2020 y 2019 y los movimientos de los periodos son los siguientes:

Concepto	Saldo 31.12.19	Adiciones	Retiros	Euros			Saldo 31.12.20
				Trasposos	Entrada de Perímetro	Diferencias de conversión	
Depósitos y fianzas entregados a largo plazo	1.107.843	217.351	(51.729)	-	-	(111.392)	1.162.073
Total	1.107.843						1.162.073
Concepto	Saldo 31.12.18	Adiciones	Retiros	Euros			Saldo 31.12.19
				Trasposos	Entrada de Perímetro	Diferencias de conversión	
Depósitos y fianzas entregados a largo plazo	583.735	659.990	(137.076)	-	-	1.194	1.107.843
Total	583.735						1.107.843

El valor en libros de estos activos financieros es similar a su valor razonable a 31 de diciembre de 2020 y 2019.

Los aumentos se deben en su mayor parte a Brasil (€191K) por las garantías pedidas de los contratos de Neoenergía y los nuevos alquileres. En España se cancelan las fianzas de los almacenes que se han cerrado (€45K).

11. INSTRUMENTOS FINANCIEROS POR CATEGORÍAS

Al 31 diciembre de 2020 y 2019 el valor en libros de cada una de las categorías de activos y pasivos financieros es el siguiente:

2020					
Activos financieros a largo plazo					
Categorías	Instrumentos de patrimonio	Valores representativos de deuda	Créditos y cuentas para cobrar	Derivados	Total
Préstamos y partidas a cobrar	-	-	1.162.073	-	1.162.073
Total	-	-	1.162.073	-	1.162.073
Activos financieros a corto plazo					
Categorías	Instrumentos de patrimonio	Valores representativos de deuda	Créditos y cuentas para cobrar(*)	Derivados Nota 4b)	Total
Préstamos y partidas a cobrar	-	-	70.911.094	-	70.911.094
Inversiones Financieras	-	-	1.337.111	-	1.337.111
Efectivo y otros activos líquidos equivalentes	-	-	16.947.673	-	16.947.673
Total	-	-	89.195.878	-	89.195.878
Pasivos financieros a largo plazo					
Categorías	Deudas con entidades de crédito	Obligaciones y otros valores negociables	Derivados	Otros	Total
Débitos y partidas a pagar	18.080.594	-	-	6.706.847	24.787.441
Total	18.080.594	-	-	6.706.847	24.787.441
Pasivos financieros a corto plazo					
Categorías	Deudas con entidades de crédito	Obligaciones y otros valores negociables	Derivados	Otros	Total
Débitos y partidas a pagar	27.128.368	-	-	66.691.357	93.819.725
Total	27.128.368	-	-	66.691.357	93.819.725

AMARA, S.A. (Sociedad Unipersonal) y Sociedades Dependientes

Memoria correspondiente al ejercicio anual
terminado el 31 de diciembre de 2020

2019					
Activos financieros a largo plazo					
Categorías	Instrumentos de patrimonio	Valores representativos de deuda	Créditos y cuentas para cobrar	Derivados	Total
Préstamos y partidas a cobrar	-	-	1.107.843	-	1.107.843
Total	-	-	1.107.843	-	1.107.843
Activos financieros a corto plazo					
Categorías	Instrumentos de patrimonio	Valores representativos de deuda	Créditos y cuentas para cobrar(*)	Derivados Nota 4b)	Total
Préstamos y partidas a cobrar	-	-	51.938.137	-	51.938.137
Inversiones Financieras Efectivo y otros activos líquidos equivalentes	-	-	497.648	-	497.648
	-	-	3.303.961	-	3.303.961
Total	-	-	55.739.746	-	55.739.746
Pasivos financieros a largo plazo					
Categorías	Instrumentos de patrimonio	Valores representativos de deuda	Derivados	Otros	Total
Débitos y partidas a pagar	3.522.023	-	-	7.861.232	11.383.255
Total	3.522.023	-	-	7.861.232	11.383.255
Pasivos financieros a corto plazo					
Categorías	Deudas con entidades de crédito	Obligaciones y otros valores negociables	Derivados	Otros	Total
Débitos y partidas a pagar	16.395.514	-	-	38.979.762	55.375.276
Total	16.395.514	-	-	38.979.762	55.375.276

* El desglose de Instrumentos financieros no incluye ajuste por periodificación por importe de 958.494 euros en 2020 y 124.124 euros en 2019.

Los activos y pasivos financieros detallados en los cuadros anteriores a 31 de diciembre de 2020 y 2019 se encuentran registrados a coste amortizado.

A la fecha de formulación de estas Cuentas Anuales consolidadas la Sociedad dominante no ha cumplido con todas las condiciones derivadas de un contrato de préstamo con una entidad financiera, no obstante, la entidad de crédito es conocedora de la situación y dado que se termina de amortizar en 2021, no tiene ninguna consecuencia sobre la clasificación de dicha deuda en los estados financieros consolidados.

AMARA, S.A. (Sociedad Unipersonal) y Sociedades Dependientes

Memoria correspondiente al ejercicio anual
terminado el 31 de diciembre de 2020

La mayoría de los instrumentos financieros a largo plazo de activo tiene vencimiento indefinido, se refieren a fianzas y a depósitos para cumplimiento de obligaciones. Las deudas con entidades de crédito son en su mayor parte cuentas de crédito a corto plazo y líneas de descuento. El Grupo AMARA tiene concedidos varios préstamos a largo plazo que son los reflejados como pasivo financiero a largo plazo (véase nota 18).

12. EXISTENCIAS

El detalle del saldo de este epígrafe al 31 de diciembre de 2020 y 2019 es el siguiente:

	Euros	
	31.12.2020	31.12.2019
Existencias comerciales	42.124.364	24.395.425
Anticipos	2.917.746	1.223.688
Provisiones	-	-
Total	45.042.110	25.619.113

Durante el ejercicio 2020 se han registrado bajas de existencias por deterioros por importe de 390.514 euros (262.330 euros en 2019) (nota 20.f).

El movimiento de provisiones sería como sigue:

	Euros	
	31.12.2020	31.12.2019
Saldo Inicial	-	-
Alta de provisiones	390.514	262.330
Aplicación de provisiones	(390.514)	(262.330)
Saldo Final	-	-

El Grupo tiene contratadas varias pólizas de seguro para cubrir los riesgos a que están sujetas las existencias. La cobertura de estas pólizas se considera suficiente.

Al 31 de diciembre de 2020 y 2019 existían compromisos firmes de venta de existencias comerciales por importe de 22.008.750 y 23.681.477 euros respectivamente.

AMARA, S.A. (Sociedad Unipersonal) y Sociedades Dependientes

Memoria correspondiente al ejercicio anual
terminado el 31 de diciembre de 2020

13. DEUDORES COMERCIALES Y OTRAS CUENTAS A COBRAR

A 31 de diciembre de 2020 y 2019, el importe de las cuentas a cobrar procede de contratos de clientes. El importe de las cuentas a cobrar que han sufrido deterioro del valor durante el ejercicio 2020 ha sido de 125.662 euros (Nota 20.f). El importe deteriorado de las cuentas por cobrar es de 5.918.137 euros a cierre del ejercicio 2020 y 6.096.180 euros en 2019. El Grupo a lo largo del ejercicio 2020 ha dado de baja créditos comerciales incobrables, fundamentalmente en Brasil, por valor de 303.705 euros, en 2019 no dio de baja créditos comerciales.

A 31 de diciembre de 2020 el Grupo tiene concedidos anticipos por valor de 958.304 euros (1.600.264 euros en 2019) dichos anticipos se deben a condiciones comerciales de clientes o al registro de operaciones por grado de avance.

El detalle de los saldos deudores por moneda (convertidos a euros) es como sigue:

Saldos deudores	<u>31.12.2020</u>	<u>31.12.2019</u>
Euros	60.018.100	47.452.267
Reales brasileños	7.635.245	2.205.285
Dólares americanos	321.666	164.856
Pesos mexicanos	<u>2.889.223</u>	<u>2.078.985</u>
	70.864.234	51.901.395

El apartado de Administraciones públicas incluye 3.502.251 euros (1.540.223 euros al 31 de diciembre de 2019) a recibir de la Hacienda Pública por impuestos y otros entes públicos (Nota 18), sobre los que no existen dudas razonables acerca de su recuperación futura.

14. EFECTIVO Y OTROS MEDIOS LÍQUIDOS EQUIVALENTES

La composición de este epígrafe del estado de situación financiera consolidado al 31 de diciembre de 2020 y 2019 es la siguiente:

	Euros	
	<u>31.12.2020</u>	<u>31.12.2019</u>
Caja y Tesorería	16.453.760	3.099.113
Depósitos a corto plazo	<u>493.913</u>	<u>204.848</u>
Total	16.947.673	3.303.961

Como regla general, la tesorería bancaria devenga un tipo de interés similar al de mercado para imposiciones diarias. Los depósitos a corto plazo se han generado en su totalidad en Brasil y corresponden con productos similares a fondos de dinero con disponibilidad inmediata y bajo riesgo que son remunerados a tipo de interés de mercado en Brasil.

Todo el efectivo es de disponibilidad inmediata.

AMARA, S.A. (Sociedad Unipersonal) y Sociedades Dependientes

Memoria correspondiente al ejercicio anual
terminado el 31 de diciembre de 2020

15. PATRIMONIO NETO

a) Capital suscrito

El capital social de AMARA S.A. (SOCIEDAD UNIPERSONAL) al 31 de diciembre de 2020 y 2019 asciende a 3.606.000 euros, representado por 600.000 acciones al portador de 6,01 euros de valor nominal cada una, totalmente suscritas y desembolsadas.

La totalidad de las acciones pertenecen al accionista único Anémona Logística S.L.

Todas las acciones constitutivas del capital social gozan de los mismos derechos, no existiendo restricciones estatutarias a su transferibilidad. Las acciones de la Sociedad no están admitidas a cotización.

b) Reservas en sociedades consolidadas

La distribución de reservas en sociedades consolidadas es como sigue:

	Euros	
	<u>31.12.2020</u>	<u>31.12.2019</u>
Amara S.A.U.	28.913.526	26.577.353
Amara Brasil	2.006.392	2.434.982
Ergytech	868.617	739.404
Amergy Mexicana	(455.364)	(346.178)
Amara Solar	257.604	125.849
UTE Calera	2.428	-
UTE Renedo	3.594	-
Lanmovil Amara	(59.127)	(59.127)
	31.537.670	29.472.283

c) Restricciones a la libre distribución de reservas

Las restricciones sobre la disponibilidad de los resultados acumulados en las sociedades españolas y de acuerdo con la Ley de Sociedades de Capital, son que debe destinarse una cifra igual al 10% del beneficio del ejercicio a la Reserva Legal hasta que ésta alcance, al menos, el 20% del capital social. Mientras no supere el 20% del capital social, esta reserva sólo podrá destinarse a la compensación de pérdidas, y siempre que no existan otras reservas disponibles suficientes para este fin. Asimismo, las reservas indisponibles incluyen los importes dotados por fondos de comercio. A 31 de diciembre de 2020 la reserva legal, de la Sociedad dominante, está totalmente dotada.

d) Restricciones a la libre distribución de dividendos

No existen restricciones a la libre distribución de dividendos, salvo las impuestas por el covenant de un préstamo con entidad de crédito que se ha cumplido sin problemas para poder haber repartido dividendos en este año 2020. En el ejercicio 2020 la compañía ha distribuido dividendos por importe de 1.850.000 euros con cargo a resultados de ejercicios anteriores, de los cuales ya se habían anticipado el ejercicio anterior 1.350.000 euros a cuenta de del ejercicio 2019 y 500.000 euros se han distribuido en diciembre de 2020. En el ejercicio 2019 la compañía distribuyó dividendos por importe de 3.750.000 euros con cargo a resultados de ejercicios anteriores y anticipó 1.350.000 euros a cuenta del resultado de dicho ejercicio.

Durante el ejercicio 2020 se han firmado determinados contratos de financiación con el Instituto de Crédito Oficial en España que están asociados a la situación del Covid-19. Estos préstamos tienen condiciones que limitan la libre distribución de dividendos si dicha distribución procede de la financiación concedida. La dirección del Grupo ha tenido en cuenta estas limitaciones y ha consultado con las entidades financieras antes de distribuir cualquier dividendo sin encontrar ningún impedimento al respecto.

e) Diferencias de conversión

Las principales diferencias de conversión provienen de la filial brasileña principalmente 4.477 miles de euros (2.796 miles de euros en 2019) y de la filial mexicana 525 miles de euros (344 miles de euros en 2019).

f) Dividendos a cuenta

El Grupo no ha repartido ningún dividendo a cuenta durante el ejercicio 2020.

16. PROVISIONES NO CORRIENTES

El detalle de las provisiones y su variación a lo largo de los ejercicios 2020 y 2019 es el siguiente:

Sociedad	Saldo inicial	Adiciones	Euros		Trasposos	Saldo Final
			Retiros	Diferencias Conversión		
<u>Ejercicio 2020</u>						
Provisiones	537.417	40.700	(11.845)	(130.473)	-	435.799
Otras provisiones	59.127	-	-	-	-	59.127
	596.544					494.926
<u>Ejercicio 2019</u>						
Provisiones	590.318	93.268	(145.982)	(187)	-	537.417
Otras provisiones	59.127	-	-	-	-	59.127
	649.445					596.544

El saldo de otras provisiones registra la provisión por riesgos y gastos de la antigua filial Lanmovil Amara Celular Bahía Ltda. por importe de 59.127 euros (responsabilidad establecida en el contrato de venta de acciones).



AMARA, S.A. (Sociedad Unipersonal) y Sociedades Dependientes

Memoria correspondiente al ejercicio anual
terminado el 31 de diciembre de 2020

También se registran provisiones por litigios laborales en Amara Brasil Ltda. cuyo importe asciende a 253.411 euros (374.389 euros en 2019) y otras provisiones laborales de exigencia legal en México por valor de 182.387 euros (163.027 euros en 2019).

A fecha actual no es posible estimar la fecha esperada de la salida de los recursos provisionados.

17. INFORMACIÓN SOBRE LOS APLAZAMIENTOS DE PAGO EFECTUADOS A PROVEEDORES. DISPOSICIÓN ADICIONAL TERCERA. "DEBER DE INFORMACIÓN" DE LA LEY 15/2010, DE 5 DE JULIO

A continuación, se muestra la información sobre el aplazamiento de pago a proveedores para las sociedades que operan en España:

Los datos de Amara S.A.U. sobre periodo medio de pago son los siguientes:

	<u>2020</u>	<u>2019</u>
Periodo medio de pago a proveedores	75,24	68
Ratio de operaciones pagadas	75,1	72
Ratio de operaciones pendientes	77,47	57
Totales pagos realizados	118.681.983	83.897.341
Totales pagos pendientes	43.375.747	28.769.529

El periodo medio de pago de las operaciones de Amara, S.A.U. supera lo indicado en la ley 15/2010 del 15 de julio, debido a acuerdos especiales negociados con ciertos proveedores.

Los datos de Amara Solar para el 2020 fueron:

	<u>2020</u>
Periodo medio de pago a proveedores	54
Ratio de operaciones pagadas	54
Ratio de operaciones pendientes	-
Totales pagos realizados	12.219.688
Totales pagos pendientes	3.506.273

18. DEUDA FINANCIERA

El detalle de las deudas con entidades de crédito al 31 de diciembre es el siguiente:

	euros	
	2020	2019
A largo plazo		
Préstamos y créditos de entidades de crédito	18.072.994	3.514.423
Otras deudas lp	7.600	7.600
	18.080.594	3.522.023
A corto plazo		
Préstamos de entidades de crédito	7.013.217	1.586.389
Líneas de crédito contratadas	16.117.753	11.184.389
Intereses devengados pendientes de pago	46.075	46.506
Efectos descontados pendientes de vencimiento	898.980	903.060
	24.076.025	13.720.344

Préstamos y créditos de entidades de crédito.

El detalle de los préstamos y créditos de entidades de crédito es el siguiente:

datos en euros	importe pendiente de pago a 31 de diciembre		Vencimiento	Tipo de interés	gastos financieros devengados	
	2020	2019			2020	2019
Préstamos con entidad 1	982.249	1.300.000	2018 - 2023	euribor 12m + 1,5%	17.875	19.500
Préstamos con entidad 2	3.375.488	3.125.812	2017 - 2021	euribor 12m + 2,2%	67.423	107.623
Préstamos con entidad 3	2.090.625	675.000	2019 - 2024	euribor 12m + 1,9%	9.281	-
Préstamos con entidad 4	8.934.492	-	2020-2025	euribor 12m + 2%	3.750	-
Préstamos con entidad 5	2.000.000	-	2020-2023	euribor 12m + 1,5%	-	-
Préstamos con entidad 6	3.873.005	-	2020-2025	euribor 12m + 2%	-	-
Préstamos Brasil lp	3.830.353	-	2020-2024	7,87%	272.398	-
	25.086.212	5.100.812			370.727	127.123

AMARA, S.A. (Sociedad Unipersonal) y Sociedades Dependientes

Memoria correspondiente al ejercicio anual
terminado el 31 de diciembre de 2020

Con fecha 27 de octubre de 2017 la Sociedad dominante ha suscrito un crédito a largo plazo con una duración de cinco años y que devenga un tipo de interés variable referenciado al Euribor a un año, revisable anualmente y con liquidaciones semestrales. El vencimiento final de este préstamo tendrá lugar el 27 de diciembre de 2021 y la Sociedad dominante deberá cumplir en todo momento durante la vida del préstamo con una serie de ratios calculados sobre la base de los estados financieros consolidados del grupo del que Amara S.A.U. es la Sociedad dominante. El incumplimiento de los mismos supondrá un supuesto de vencimiento anticipado del contrato. A la fecha de formulación de estas cuentas anuales consolidadas la Sociedad dominante no ha cumplido con todas las condiciones derivadas del mencionado contrato por el aumento del activo que ha sido necesario para el negocio en este año 2020, no obstante, la entidad de crédito es conocedora de la situación y dado que se termina de amortizar en 2021, no tiene ninguna consecuencia sobre los presentes estados financieros consolidados

Este préstamo tiene asociado un contrato de permuta financiera suscrito con Banca March S.A. con un nominal de 5.001.300 euros en 2020 y en 2019 y cuyo valor razonable a 31 de diciembre de 2020 era de -0,14 euros y de -61 euros a 31 de diciembre de 2019 y que dado lo poco significativo de sus importes no ha sido registrado contablemente en ninguno de los dos ejercicios

Además, la Sociedad dominante tiene suscritos varios préstamos más a largo plazo con diferentes entidades financieras que devengan un tipo de interés variable referenciado al Euribor a un año, revisable y liquidable semestralmente. El vencimiento final de estos préstamos tendrá lugar entre julio de 2023 y noviembre de 2025. Amara Brasil suscribió préstamos a largo plazo con varias entidades, a un tipo de interés fijo medio del 8% y con vencimiento en 2024.

El detalle por años de las amortizaciones de capital es el siguiente:

	euros					
	2020	2021	2022	2023	2024	2025
Saldo inicial prestamos	5.100.812	25.085.611	17.137.072	11.576.739	6.208.377	2.277.227
amortización de capital	(1.890.660)	(7.948.539)	(5.560.333)	(5.368.362)	(3.931.150)	(2.277.227)
nuevo capital	21.875.459	-	-	-	-	-
Saldo final	25.085.611	17.137.072	11.576.739	6.208.377	2.277.227	-

	euros					
	2019	2020	2021	2022	2023	2024
Saldo inicial	5.676.138	5.100.812	3.448.361	1.081.588	585.446	84.374
amortización de capital	(1.250.326)	(1.652.451)	(2.366.773)	(496.142)	(501.072)	(84.374)
nuevo capital	675.000	-	-	-	-	-
Saldo final	5.100.812	3.448.361	1.081.588	585.446	84.374	-

AMARA, S.A. (Sociedad Unipersonal) y Sociedades Dependientes

Memoria correspondiente al ejercicio anual
terminado el 31 de diciembre de 2020

Por otro lado, y para la financiación de sus operaciones de circulante, el Grupo tiene concedidas líneas de crédito en diversas entidades financieras por un importe total de 13.950.000 (14.400.000 € en 2019), así como líneas de descuento por 6.500.000 euros (7.500.000 en 2019), y Amara Solar tiene concedidas líneas de financiación de comercio exterior (COMEX) por 5.565.000 euros, diversas líneas de crédito por 975.000 euros y una línea de descuento de confirming de 1.100 mil euros y además en Brasil se suscribieron préstamos para su financiación por valor de 4.931 miles de euros, y cuyo detalle al 31 de diciembre es el siguiente:

datos en euros	dispuesto a 31 diciembre		límite disponible	Tipo de interés	gastos financieros devengados	
	2020	2019			2020	2019
línea 1	565.718	64.638	1.250.000	euribor 12m + 1%	18.829	6.849
línea 2	285.646	1.311.557	4.500.000	euribor 12m + 1%	12.013	28.489
línea 3	1.354.922	1.305.622	1.500.000	1,10%	84.151	106.415
línea 4	908.709	365.803	1.000.000	1%	(678)	5.382
línea 5	107.854	202.105	1.000.000	0,90%	3.313	2.461
línea 6	731.006	170.227	1.000.000	euribor 12m + 1%	3.157	16.078
línea 7	107.973	202.345	1.200.000	0,90%	4.127	5.948
línea 8	-	-	450.000	euribor 12m + 0,9%	-	960
línea 9	167.501	401.196	1.000.000	1%	1.375	5.664
línea 10	1.113.327	75.044	1.500.000	euribor 12m + 0,9%	44.783	2.006
Total líneas de crédito por cuenta corriente	5.342.656	4.098.537	14.400.000		171.070	180.252
Efectos descontados pendientes de vencimiento	898.980	903.060			181.939	78.551
Líneas Comex AS	4.652.460	5.666.721	5.565.000	euribor 12m + 1,5%	113.949	84.241
Líneas créditos AS/Préstamo cp	501.522	284.335	975.000	euribor 12m + 1,7%	1.608	4.227
Confirming AS	690.152	397.679	1.100.000	euribor 12m + 1,3%	4.428	2.085
Préstamos Ext Brasil	4.930.964	737.117		6,00%	428.432	4.095
Total financiación cp	17.016.734	12.087.449				

Adicionalmente a las deudas detalladas en esta nota hay que añadir la deuda a corto plazo relativa a los derechos de uso de los alquileres por importe de 3.052 miles de euros en 2020, y 1.585 miles de euros en 2019 (nota 2c).

19. IMPUESTOS DIFERIDOS Y GASTO POR IMPUESTO SOBRE SOCIEDADES

La Sociedad dominante y las sociedades filiales dependientes, domiciliadas en España, tributan en España bajo el régimen de tributación ordinaria aplicable bajo la normativa fiscal española.

En España están sujetas a un gravamen del 25% sobre la base imponible y en la cuota resultante pueden practicarse determinadas deducciones. Las sociedades domiciliadas fuera de España aplican la legislación y los tipos impositivos vigentes en el país donde se encuentran ubicadas, que se sitúan en el entorno del 30%.

a) Impuestos diferidos de activo y pasivo

La diferencia entre la carga fiscal imputada al ejercicio 2020 y la que habrá de pagarse por dicho ejercicio, registrada en los epígrafes de "Impuestos diferidos activos" e "Impuestos diferidos pasivos" del activo o pasivo, según corresponda, del estado de situación financiera consolidado al 31 de diciembre de 2020, proviene de las diferencias temporarias generadas por la diferencia entre el valor contable de determinados activos y pasivos y su base fiscal. Los impuestos diferidos activos y pasivos al 31 de diciembre de 2020 y 2019, corresponden a los siguientes conceptos:

	31.12.2020		31.12.2019	
	Activos	Pasivos	Activos	Pasivos
Amortización fondo comercio	2.016	28.402	2.016	28.722
Inmovilizado inmaterial	(78.844)	-	(67.426)	-
Leasings	-	43.090	-	47.283
Retribución personal I/p	50.045	-	46.155	-
Provisión Indemnizaciones	5.974	-	11.344	-
Provisión Insolvencias	200.915	-	142.899	-
Amortización no deducible	31.221	-	39.436	-
Deducciones ptes. de aplicar	168.788	-	168.788	-
Dif. temporales Brasil	418.572	-	317.043	-
Diferencias temporales México	257.948	-	434.824	-
Diferidos inversión A Solar	-	27.022	-	54.492
Diferido arrendamientos Ip	533.215	-	546.895	-
Total	1.589.850	98.514	1.641.974	130.497

AMARA, S.A. (Sociedad Unipersonal) y Sociedades Dependientes

Memoria correspondiente al ejercicio anual
terminado el 31 de diciembre de 2020

El detalle de los impuestos diferidos activos y pasivos, reconocidos por el Grupo AMARA y su movimiento durante los ejercicios 2020 y 2019 es el siguiente:

	Euros			
	Saldo Inicial	Cargo al resultado del ejercicio	Otros movimientos	Saldo Final
Ejercicio 2020				
Amortización fondo de comercio	2.016	-	-	2.016
Inmovilizado intangible	(67.426)	(11.418)	-	(78.844)
Provisión Indemnizaciones	11.344	(5.370)	-	5.974
Provisión Insolvencias	142.899	58.016	-	200.915
Diferencias temporales México	434.824	(119.958)	(56.918)	257.948
Retribuciones personal largo plazo	46.155	3.890	-	50.045
Amortización no deducible	39.436	(8.215)	-	31.221
Deducciones pendientes de aplicar	168.788	-	-	168.788
Diferencias temporales Brasil	317.043	193.916	(92.387)	418.572
Diferidos aplicación IFRS 16	546.895	(13.680)	-	533.215
Total Impuesto diferido de activo	1.641.974	97.181	(149.305)	1.589.850
Pasivos Fiscales				
Amortización fondo de comercio	28.722	(321)	-	28.401
Leasings	47.283	(4.192)	-	43.091
Diferidos inversión AS Solar	54.492	(27.470)	-	27.022
Total Impuesto diferido de pasivo	130.497	(31.983)	-	98.514
Posición neta	1.511.477			1.491.336

	Euros			
	Saldo Inicial	Cargo al resultado del ejercicio	Otros movimientos	Saldo Final
Ejercicio 2019				
Amortización fondo de comercio	2.016	-	-	2.016
Inmovilizado inmaterial	(56.008)	(11.418)	-	(67.426)
Provisión Indemnizaciones	-	-	11.344	11.344
Provisión Insolvencias	88.147	66.095	(11.344)	142.899
Diferencias temporales México	251.904	167.821	15.100	434.824
Retribuciones personal largo plazo	46.155	-	-	46.155
Amortización no deducible	47.652	(8.216)	-	39.436
Deducciones pendientes de aplicar	168.788	-	-	168.788
Diferencias temporales Brasil	443.208	(119.100)	(7.065)	317.043
Diferencias temporales Ergytech	34.588	(34.588)	-	-
Diferidos aplicación IFRS 16	-	546.895	-	546.895
Total Impuesto diferido de activo	1.026.450	607.489	8.035	1.641.974
Pasivos Fiscales				
Amortización fondo de comercio	29.042	(320)	-	28.722
Leasings	50.975	(3.692)	-	47.283
Diferidos inversión AS Solar	81.925	(27.433)	-	54.492
Total Impuesto diferido de pasivo	161.942	(31.445)	-	130.497
Posición neta	864.508			1.511.477

Los impuestos diferidos de activo corresponden a cargos contables en la cuenta de resultados consolidada no deducibles fiscalmente al cierre del ejercicio referidos a indemnizaciones, importes satisfechos a una compañía aseguradora en concepto de premios de jubilación, deducciones por plusvalías, doble imposición y otras (medioambiente, formación y comercio exterior) pendientes de aplicación y a la limitación temporal de la amortización fiscalmente deducible establecida por la Ley 16/2012. En Brasil y México las diferencias se refieren al distinto criterio aplicado por las respectivas haciendas en los registros de gastos e ingresos

Los impuestos diferidos de pasivo se refieren a la amortización fiscal de los fondos de comercio y a la reversión del diferido generado por la diferencia entre la amortización contable y la fiscalmente deducible en operaciones de arrendamiento financiero.

En 2019 y como consecuencia de la primera aplicación de la IFRS 16 el Grupo Amara generó un diferido de 546.895 euros y el cual se va revirtiendo anualmente.

En 2019 Ergytech recuperó la totalidad de los impuestos pagados en México y en consecuencia se canceló esa partida.

b) Administraciones Públicas

Los epígrafes “Administraciones Públicas” del activo y del pasivo del estado de situación financiera consolidado al 31 de diciembre de 2020 y 2019 adjunto presentan la siguiente composición:

	Euros	
	31.12.2020	31.12.2019
Administraciones públicas (deudoras)		
Hacienda Pública deudora por IVA	3.209.500	1.243.553
Hacienda Pública deudor retenciones	292.751	296.670
Org. S.S. deudor	-	-
	3.502.251	1.540.223
Administraciones públicas (acreedoras)		
Hacienda Pública Acreedora por IRPF y otros conceptos	297.481	349.131
Hacienda Pública acreedora por IVA	625.370	546.129
Organismos de la Seguridad Social, acreedores	583.964	540.647
HP acreedores IS dependientes.	499.535	235.818
	2.006.349	1.671.725

c) Gasto por Impuesto sobre Sociedades

La conciliación del resultado contable de los ejercicios 2020 y 2019 con la base imponible del Impuesto sobre Sociedades es la siguiente:

	Euros	
	2020	2019
Beneficios antes de impuestos	9.421.307	5.442.591
Gastos no deducibles e ingresos no computables	(1.359.485)	283.544
* Diferencias temporales	74.125	342.175
* Diferencias permanentes	(1.433.610)	(58.631)
Base imponible (resultado fiscal)	8.061.822	5.726.135
Ajustes de consolidación	1.743.444	242.366
Base imponible (corregida con ajustes)	9.805.266	5.968.501
Cuota íntegra al 25%	2.451.316	1.492.125
Ajuste por diferentes tipos impositivos	530.390	101.283
Imp. Satisf. en extranjero	25.806	46.859
Otros	(140.330)	(69.664)
Deducciones en cuota	(27.449)	(42.990)
Gasto devengado por Impuesto de Sociedades	2.839.733	1.527.613

Los tipos impositivos aplicados en Amergy México y Amara Brasil, que son las sociedades del extranjero que más impacto tienen en el cálculo del impuesto sobre sociedades, ascienden a un 30% y 34% respectivamente.

Las diferencias permanentes en el impuesto se deben fundamentalmente, en España por los dividendos recibidos de Amara Solar y Amara Brasil por valor de 1,6 millones de euros como diferencia negativa, en Brasil el pago de intereses sobre el capital por valor de 155 mil euros como diferencia negativa y como positivas la reversión de cartera en España por 121 mil euros y gastos no deducibles en México por 151 mil euros.

AMARA, S.A. (Sociedad Unipersonal) y Sociedades Dependientes

Memoria correspondiente al ejercicio anual
terminado el 31 de diciembre de 2020

El cargo por impuesto sobre sociedades se compone de lo siguiente:

datos en euros	2020		2019	
	Cuenta de Resultados Consolidada	Ingresos y gastos imputados directamente al patrimonio neto	Cuenta de Resultados Consolidada	Ingresos y gastos imputados directamente al patrimonio neto
Impuesto corriente	2.981.705	-	1.593.408	-
Impuesto diferido	(143.229)	-	(168.965)	-
Deducciones en la cuota	(27.449)	-	(42.990)	-
Impuestos satisfechos en el extranjero	25.806	-	46.859	-
Correcciones gasto por impuesto años anteriores	2.900	-	99.301	-
Total gasto por impuesto sobre sociedades	2.839.733	-	1.527.613	-

El gasto por impuesto de sociedades por país queda como sigue:

Cuota por país	Euros	
	2020	2019
España	1.280.913	1.046.070
Brasil	1.407.888	375.349
México	103.374	91.164
USA	47.558	15.030
	2.839.733	1.527.613

El saldo pendiente de compensar por pagos a cuenta y retenciones a final de año se distribuye de la siguiente forma:

Saldo por país	Euros	
	2020	2019
España	20.360	137.483
Brasil	57.330	123.527
México	182.415	35.660
USA	32.646	-
	292.751	296.670

AMARA, S.A. (Sociedad Unipersonal) y Sociedades Dependientes

Memoria correspondiente al ejercicio anual
terminado el 31 de diciembre de 2020

El saldo a pagar por impuesto de sociedades se distribuye de la siguiente forma:

Saldos por país	Euros	
	2020	2019
España	163.726	71.347
Brasil	271.844	55.529
México	19.744	108.942
USA	44.221	-
	499.535	235.818

Según establece la legislación vigente, los impuestos no pueden considerarse definitivamente liquidados hasta que las declaraciones presentadas hayan sido inspeccionadas por las autoridades fiscales, o haya transcurrido los plazos de prescripción.

La Sociedad dominante tiene pendiente de inspección los cuatro últimos ejercicios para los principales impuestos que le son de aplicación. La Dirección de la Sociedad dominante no espera que se devenguen pasivos adicionales de consideración como consecuencia de la inspección de los ejercicios pendientes.

En las filiales la situación sería como sigue:

- AS Solar 4 últimos ejercicios
- Amara Brasil 5 últimos ejercicios
- Amergy 5 últimos ejercicios
- Ergytech 10 últimos ejercicios

Al cierre del ejercicio 2020 la dirección del Grupo considera que no tiene materias de relevancia que puedan discrepar del criterio de la autoridad fiscal en cada uno de los países donde opera y por tanto no cree que exista ninguna contingencia a este respecto.

20. INGRESOS Y GASTOS

a) Importe neto de la cifra de negocios

El desglose del epígrafe “Importe neto de la cifra de negocios” de la cuenta de resultados consolidada de los ejercicios 2020 y 2019 adjunta es el siguiente:

	Euros	
	2020	2019
Venta de mercancías	211.967.954	134.306.336
Prestación de servicios	33.106.186	33.753.083
Rappel sobre ventas	(1.003.244)	(1.054.317)
	<u>244.070.896</u>	<u>167.005.102</u>

El desglose del “importe neto de la cifra de negocios” por mercados geográficos es el siguiente:

	2020	2019
España	176.103.293	132.950.560
Brasil	37.081.814	13.332.050
EE. UU	2.081.988	984.672
México	10.629.754	9.398.416
Chile	173.332	164.904
Alemania	1.670.498	1.316.072
Italia	941.412	266.700
Reino Unido	1.014.491	5.803
El Salvador	280.603	68.860
Portugal	12.508.611	7.615.801
E.A. U.	-	282.112
Resto No UE	-	233.227
Dinamarca	352.880	-
Países Bajos	153.364	-
Irlanda	290.752	-
Rumania	156.271	-
Polonia	331.917	-
Resto UE	159.170	152.947
Resto mundo	86.743	-
Perú	4.883	115.771
China	30.797	83.055
Marruecos	18.323	34.152
	<u>244.070.896</u>	<u>167.005.102</u>

AMARA, S.A. (Sociedad Unipersonal) y Sociedades Dependientes

Memoria correspondiente al ejercicio anual
terminado el 31 de diciembre de 2020

Los ingresos obtenidos por el Grupo tanto en el ejercicio 2020 como en el ejercicio 2019 proceden de saldos a cobrar de contratos con clientes, los cuales se registran a coste amortizado.

Durante 2020 y 2019 no hay reconocidos ingresos procedentes de obligaciones de ejecución satisfechas en ejercicios anteriores.

Así mismo, al cierre del ejercicio 2020, existen obligaciones de ejecución pendientes por un importe de 2,5 millones de euros.

b) Aprovisionamientos

La composición de la partida "Aprovisionamientos" de la cuenta de resultados consolidada de los ejercicios 2020 y 2019 es la siguiente:

Aprovisionamientos	Euros	
	2020	2019
Compras	161.342.796	122.343.047
Variación de existencias	20.208.901	(7.089.860)
Otros gastos externos	8.418.582	5.762.971
	<u>189.970.279</u>	<u>121.016.158</u>

c) Gastos de personal

El detalle del epígrafe de "Gastos de Personal" de la cuenta de resultados consolidada de los ejercicios 2020 y 2019 es el siguiente:

	Euros	
	2020	2019
Sueldos y salarios	20.552.381	19.183.100
Cargas sociales y otros gastos	6.920.044	7.210.781
	<u>27.472.425</u>	<u>26.393.881</u>

Durante el ejercicio 2020 el Grupo ha registrado indemnizaciones por despido por valor de 275.667 euros (717.220 euros en 2019).

El número medio de empleados distribuido por categorías profesionales fue el siguiente:

Número medio empleados	2020		2019	
	Hombres	Mujeres	Hombres	Mujeres
Titulados superiores y asimilados	82	45	66	30
Titulados grado medios	142	38	134	38
Resto	828	142	822	110
Total	<u>1.052</u>	<u>225</u>	<u>1.022</u>	<u>178</u>

AMARA, S.A. (Sociedad Unipersonal) y Sociedades Dependientes

Memoria correspondiente al ejercicio anual
terminado el 31 de diciembre de 2020

La plantilla a 31 de diciembre de 2020 fue de 1.347 personas, y al final del ejercicio 2019 de 1.185 personas, con la siguiente distribución:

Número empleados cierre	2020		2019	
	Hombres	Mujeres	Hombres	Mujeres
Titulados superiores y asimilados	88	57	72	34
Titulados grado medios	144	38	139	48
Resto	865	155	775	117
Total	1.097	250	986	199

El Grupo ha tenido contratadas 32 personas discapacitadas durante el ejercicio 2020 y 25 en el ejercicio 2019. El detalle por grupos profesionales de las que presentan una discapacidad superior o igual al 33%, es el siguiente:

	2020	2019
Titulados superiores	3	3
Titulados medios	2	2
Otros	27	20
	32	25

d) Otros gastos de la explotación

El detalle de este epígrafe para los ejercicios 2020 y 2019 es el siguiente, expresado en Euros:

Detalle de gastos	2020	2019
Transportes de ventas	2.136.163	1.843.712
Servicios Exteriores	6.379.446	7.370.717
Servicios Profesionales independientes	2.098.306	1.012.620
Comunicaciones	294.380	344.947
Otros	693.214	501.906
Total	11.601.509	11.373.549

AMARA, S.A. (Sociedad Unipersonal) y Sociedades Dependientes

Memoria correspondiente al ejercicio anual
terminado el 31 de diciembre de 2020

e) Detalle ingresos y gastos financieros

El detalle de este epígrafe para los ejercicios 2020 y 2019 es el siguiente, expresado en Euros:

	Euros	
	2020	2019
Ingresos financieros Brasil	15.086	72.876
Intereses en el grupo	20.645	34.380
Otros ingresos con terceros	33.271	66.387
Total	69.002	173.643

	Euros	
	2020	2019
Otros gastos financieros	1.585.953	681.763
Total	1.585.953	681.763

La totalidad de los gastos e ingresos financieros se corresponden con activos y pasivos financieros valorados a coste amortizado

f) Detalle amortizaciones y provisiones

El detalle de las amortizaciones y provisiones para los ejercicios 2020 y 2019 es el siguiente, expresado en Euros:

	Euros	
	2020	2019
Provisiones existencias (nota 12)	390.514	213.930
Provisiones clientes (nota 13)	125.661	457.816
Amortizaciones (Nota 8 y Nota 9)	4.097.198	3.145.495
Total	4.613.373	3.687.189

21. SALDOS Y OPERACIONES CON PARTES RELACIONADAS

Las transacciones comerciales con empresas vinculadas son las siguientes

Empresas vinculadas	<u>Cuenta por cobrar</u>		<u>Cuenta por pagar</u>		<u>Servicios recibidos</u>	
	2019	2020	2019	2020	2019	2020
Anémoma Gestión	-	-	2.040	-	240.000	264.000
Ing Est y Proyectos						
NIPSA	-	-	-	81.675	-	65.000

AMARA, S.A. (Sociedad Unipersonal) y Sociedades Dependientes

Memoria correspondiente al ejercicio anual
terminado el 31 de diciembre de 2020

Las transacciones financieras con empresas vinculadas fueron las siguientes:

	<u>Préstamos concedidos</u>		<u>Intereses pendientes de cobro</u>		<u>Intereses devengados</u>	
	2019	2020	2019	2020	2019	2020
Anémona Gestión	425.000	1.275.000	6.747	10.715	34.380	20.645
Ameint				3.990		

Las transacciones con partes relacionadas se han realizado de acuerdo a condiciones normales de mercado. Durante los ejercicios terminados el 31 de diciembre de 2020 y 2019 no se han contabilizado provisiones para saldos de dudoso cobro de partes relacionadas.

El saldo a cobrar con Anémona Gestión se corresponde con un contrato de cuenta corriente con AMARA, S.A.U. El contrato es prorrogable anualmente y su interés es del 2,5% anual.

22. RETRIBUCIÓN A LOS ADMINISTRADORES Y A LA ALTA DIRECCIÓN

Durante los ejercicios 2020 y 2019 no se ha satisfecho retribución alguna al representante del administrador único de Amara.

El administrador único, Anemona Gestión S.L., percibe una retribución anual por sus servicios de 264.000 euros.

No se han concedido anticipos o créditos, ni se han asumido obligaciones por cuenta suya a título de garantía, ni hay contraídas obligaciones en materia de pensiones ni de seguros de vida respecto del representante del administrador único ni de los administradores mancomunados de Amara.

En relación con el artículo 229 de la ley de Sociedades de Capital, el administrador único de la Sociedad Dominante ha comunicado expresamente que no existe ninguna situación de conflicto que pudiera tener con el interés de la Sociedad.

Los costes de personal (retribuciones dinerarias, en especie, Seguridad Social, sistemas de pensiones, indemnizaciones) de las ocho (ocho en 2019) personas que integran la alta dirección, Dirección General y Directores Corporativos, durante los ejercicios 2020 y 2019 han ascendido a 1.103.063 euros y 1.147.240 euros respectivamente, y figuran registrados en el epígrafe "Gastos de Personal" de las Cuentas de Pérdidas y Ganancias de los ejercicios 2020 y 2019 adjuntas. No se han concedido anticipos ni en 2020, ni en 2019.

23. HONORARIOS POR SERVICIOS PRESTADOS POR LOS AUDITORES DE CUENTAS

Los honorarios correspondientes a la auditoria de las cuentas anuales consolidadas del ejercicio 2020 han ascendido a 85.655 euros (99.620 euros en 2019) y por otros trabajos 7.790 euros.

24. ASPECTOS MEDIOAMBIENTALES

El estado de situación financiera consolidado adjunto no incluye provisión alguna en concepto de medio ambiente, dado que la Dirección de la sociedad dominante considera que no existen al cierre del ejercicio obligaciones a liquidar en el futuro, surgidas por actuaciones del Grupo para prevenir, reducir o reparar daños sobre el medio ambiente, o que, en caso de existir, éstas no serían significativas.

25. GARANTÍAS COMPROMETIDAS CON TERCEROS Y OTROS PASIVOS CONTINGENTES.

El Grupo Amara tiene contratados a 31 de diciembre de 2020 avales bancarios por importe de 4.435.468 euros (3.267.227 euros en 2019), destinados en su mayoría a garantizar el suministro en operaciones comerciales de acuerdo con las condiciones pactadas con los clientes.

Asimismo, el Grupo tiene depositadas fianzas por importe de 1.189.856 euros (1.166.013 euros en 2019) que principalmente corresponden en España a un valor de 663.408 euros (718.857 euros en 2019) se refieren prácticamente en la totalidad a la garantía de contratos de alquiler y en el caso de Brasil, se refiere por importe de 437.501 euros (347.530 en 2019) a depósitos judiciales en procesos laborales y depósitos por alquileres. En España se sale de algunos almacenes y se obtiene la devolución de la fianza, por eso hay una disminución y en Brasil hay un aumento por los depósitos de los alquileres.

El 27 de noviembre de 2017, se notificó a Amara, S.A.U. Resolución del Consejo de la Comisión Nacional de los Mercados y la Competencia de 21 de noviembre de 2017, recaída en el expediente n.º S/DC/0562/15 CABLES BT/MT en virtud de la cual se considera a AMARA responsable de una supuesta infracción del artículo 1 de la Ley 15/2007, de 3 de julio, de Defensa de la Competencia y del artículo 101 del Tratado de Funcionamiento de la Unión Europea ("TFUE").

Ante ello, Amara interpuso recurso contencioso-administrativo frente a la Resolución de la CNMC el 5 de enero de 2018. Por Auto de 20 de febrero de 2018, la Sala accede a la suspensión de la ejecución del pago de la multa impuesta a Amara por importe de 2.255.890 euros.

Amara espera que la resolución del recurso contencioso-administrativo sea favorable para sus intereses, siendo que el riesgo se considera posible.

26. HECHOS POSTERIORES AL CIERRE

Como hechos posteriores al cierre hay que destacar que, en febrero de 2021, se adquirió la totalidad de las acciones de una compañía italiana de distribución de material solar fotovoltaico, AS Solar Italia Srl, por importe de 1,9 millones de euros con lo que se espera incrementar la cifra de negocio consolidado por la incorporación de esta compañía en al menos 15 millones de euros. A la fecha de elaboración de estos estados financieros consolidados, la contabilización de la incorporación de dicha sociedad en el Grupo Amara se encuentra en su fase provisional ya que actualmente se está en el proceso de realización del correspondiente procedimiento de asignación del precio pagado a los activos y pasivos adquiridos.

AMARA, S.A. (Sociedad Unipersonal) y Sociedades Dependientes

Memoria correspondiente al ejercicio anual
terminado el 31 de diciembre de 2020

ANEXO I- SOCIEDADES DEPENDIENTES INCLUIDAS EN EL PERÍMETRO DE CONSOLIDACIÓN 2020

Sociedad	Domicilio	Actividad	Auditor	Método de consolidación	Porcentaje de control directo o indirecto a 31.12.20	Miles de Euros **			
						Capital suscrito	Reservas	Resultado del ejercicio 2020	Dividendos
Amara Brasil Ltda.	Brasil	Comercio material eléctrico y servicios logísticos	(*) GT	Integración global	99,99%	3.488	(143)	2688	1342
Ergytech Inc.	USA	Agente de compras		Integración global	100%	613	525	161	
Amergy Mexicana, S.A. de C.V.	México	Comercio material eléctrico y servicios logísticos	GT	Integración global	100%	1.175	(270)	-43	
Amara Sistemas Logísticos S.L.	España	Comercio material eléctrico y servicios logísticos	GT	Integración Global	100%	3			
Amara Limited	China	Agente de compras	GT	Integración global	100%	4			
AS Solar	España	Distribución material solar	GT	Integración Global	100%	10	1248	677	439
UTE Calera	España	Ingeniería y Construcción	GT	Integración Global	50%	5	6	1	
UTE Renedo	España	Ingeniería y Construcción	GT	Integración Global	50%	5	10	276	
Ameint	México	Ingeniería y Construcción	GT	Puesta en equivalencia	100%	1		0	
Ezzing Solar	Brasil	Ingeniería y Construcción	GT	Puesta en equivalencia	50%	33		(9)	

(*) Sociedades no obligadas legalmente a someter sus cuentas anuales a auditoría.

(**) Se incluyen los datos de cada participada al 100% independientemente de la participación y convertidos a los siguientes tipos de cambio al 31.12.20 US dólar (0,81 dólar/€), real brasileño (0,1569 real/€), peso mexicano (0,04095 pesos/€).

(***) Los valores referidos a Amara Brasil, AS Solar y Amergy Mexicana han sido auditados por Grant Thorton.

AMARA, S.A. (Sociedad Unipersonal) y Sociedades Dependientes

Memoria correspondiente al ejercicio anual
terminado el 31 de diciembre de 2020

ANEXO I- SOCIEDADES DEPENDIENTES INCLUIDAS EN EL PERÍMETRO DE CONSOLIDACIÓN 2019

Sociedad	Domicilio	Actividad	Auditor	Método de consolidación	Porcentaje de control directo o indirecto a 31.12.19	Miles de Euros **			
						Capital suscrito	Reservas	Resultado del ejercicio 2019	Dividendos
Amara Brasil Ltda.	Brasil	Comercio material eléctrico y servicios logísticos	(*) E&Y	Integración global	99,99%	2.451	800	893	
Ergytech Inc.	USA	Agente de compras		Integración global	100%	669	455	118	
Amergy Mexicana, S.A. de C.V.	México	Comercio material eléctrico y servicios logísticos	E&Y	Integración global	100%	1.316	(176)	(100)	
Amara Sistemas Logísticos S.L.	España	Comercio material eléctrico y servicios logísticos	E&Y	Integración Global	100%	3			
Amara Limited	China	Agente de compras	E&Y	Integración global	100%	4			
AS Solar	España	Distribución material solar	E&Y	Integración Global	100%	10	1031	656	
UTE Calera	España	Ingeniería y Construcción	E&Y	Integración Global	50%	3		6	
UTE Renedo	España	Ingeniería y Construcción	E&Y	Integración Global	50%	3		10	

(*) Sociedades no obligadas legalmente a someter sus cuentas anuales a auditoría.

(**) Se incluyen los datos de cada participada al 100% independientemente de la participación y convertidos a los siguientes tipos de cambio al 31.12.19 US dólar (0,89 dólar/€), real brasileño (0,2214 real/€), peso mexicano (0,0471 pesos/€).

(***) Durante el año 2019 se han incorporado al perímetro de consolidación las UTE Calera y Renedo. Los valores referidos a Amara Brasil y Amergy Mexicana han sido auditados por Ernst and Young.



AMARA, S.A. (Sociedad Unipersonal) y Sociedades Dependientes

Informe de Gestión Consolidado correspondiente al ejercicio anual
terminado el 31 de diciembre de 2020

INFORME DE GESTION CONSOLIDADO

Los resultados del ejercicio 2020 han sido muy satisfactorios, el volumen de negocio se ha incrementado significativamente fruto del excelente comportamiento de todas las líneas de negocio, distribución de material eléctrico y solar fotovoltaica, telecomunicaciones, energía convencional, renovables y servicios, que pese a tener un descenso de su actividad durante los meses de marzo, abril y mayo, debido a la declaración el 14 de marzo del estado de alarma por el Gobierno, consiguieron remontar y mejorar significativamente el resto del año. Además, se ha conseguido un nuevo contrato de distribución de material eléctrico a las contratistas de una gran compañía eléctrica, con la entrega directa del material para las obras de esta compañía, este contrato ha supuesto la adquisición de 14 millones de euros de material para atender las ventas previstas de más de 50 millones de euros en el próximo año 2021, así como la consolidación de la expansión de la actividad de distribución de material solar fotovoltaico en Brasil y el inicio de esta misma actividad en México, con el correspondiente aumento del activo circulante y deuda necesarias para atender el contrato y el crecimiento de la compañía.

Concretamente la cifra de negocios ascendió a 244 millones de euros, un 46% superior a la del año anterior. El Beneficio de Explotación ha sido de 10,5 millones de euros, un 77% superior al del ejercicio precedente y el EBITDA alcanzado como tal (calculado como beneficio de explotación más, amortizaciones y provisiones) es de 15,1 millones de euros. El beneficio antes de impuestos se ha situado en 9,4 millones de euros y el beneficio neto en 6,58 millones de euros, éste último un 68% superior al del año anterior.

Al cierre del ejercicio 2020 el número de empleados en Amara es de 1.347 personas, siendo la plantilla media del año 1.277.

Los datos de Amara SAU sobre periodo medio de pago para el año 2020 son los siguientes:

	<u>2020</u>
Periodo medio de pago a proveedores	75,24
Ratio de operaciones pagadas	75,1
Ratio de operaciones pendientes	77,47
Totales pagos realizados	118.681.983
Totales pagos pendientes	43.375.747

El periodo medio de pago de las operaciones de Amara, supera lo indicado en la ley 15/2010 del 15 de julio, debido a acuerdos especiales negociados con ciertos proveedores.

Los datos de Amara Solar para el 2020 fueron:

	<u>2020</u>
Periodo medio de pago a proveedores	54
Ratio de operaciones pagadas	54
Ratio de operaciones pendientes	-
Totales pagos realizados	12.219.688
Totales pagos pendientes	3.506.273



AMARA, S.A. (Sociedad Unipersonal) y Sociedades Dependientes

Informe de Gestión Consolidado correspondiente al ejercicio anual
terminado el 31 de diciembre de 2020

El 11 de marzo de 2020 la Organización Mundial de la Salud elevó la situación de emergencia de salud pública ocasionada por el brote del coronavirus (COVID-19) a pandemia internacional. La evolución de los hechos, a escala nacional e internacional, ha supuesto una crisis sanitaria sin precedentes que ha impactado en el entorno macroeconómico y en la evolución de los negocios. Durante el ejercicio 2020 se han adoptado una serie de medidas para hacer frente al impacto económico y social que ha generado esta situación, que entre otros aspectos han supuesto restricciones a la movilidad de las personas.

Con lo que respecta a España podemos indicar que durante los primeros meses después de la declaración del estado de alarma hubo un descenso de la facturación por el cierre de actividades de construcción, montaje y prohibición de las portabilidades, además tuvimos peticiones de los clientes para aplazamientos en sus pagos que nos llevó a incrementar los atrasos en el cobro de facturas, el activo circulante de clientes y por tanto la financiación de las cuentas a cobrar.

Por lo anteriormente expuesto, se acudió en España a la ayuda del gobierno para financiar los efectos del covid, acudiendo a la contratación de líneas de financiación ICO-Covid, sin embargo, no ha sido necesario hacer ningún ERTE durante el año 2020 en ninguna empresa del Grupo.

Asimismo, durante el año 2020 se ha incurrido en gastos adicionales para paliar los efectos de covid por la limpieza y desinfecciones de almacenes y oficinas, compra de material de protección y test PCR en todas las empresas del Grupo.

En lo que respecta a los principales países en los que opera el Grupo, en México tuvo impacto en proyectos solares destinados a empresas de ocio que no pudieron llevarse a cabo y en obras que se retrasaron y fue necesario un gasto extra en transporte de empleados y en Brasil se produjeron demoras en el lanzamiento del negocio de venta de paneles solares.

La Dirección de la Sociedad dominante considera que el impacto del CoVID-19 en el corto y medio plazo, no será significativo, no existiendo dudas sobre la recuperabilidad de los activos registrados al cierre del ejercicio 2020, así como no existiendo dudas sobre la continuidad de la actividad del Grupo AMARA.

La financiación obtenida por el Grupo AMARA se ha destinado fundamentalmente a la financiación de su circulante, para atender al nuevo contrato de distribución de material eléctrico, el crecimiento orgánico de todas sus líneas de negocio y las inversiones de su plan estratégico, basándose fundamentalmente en nuevos contratos de préstamo firmados con entidades de crédito.

El principal riesgo del tipo de interés deriva de las fluctuaciones del Euribor un año, al estar la financiación de la compañía en España referenciada a este índice.

Respecto al riesgo de tipo de cambio, la política es minimizar las situaciones en las que mantiene activos y pasivos denominados en diferentes divisas, con lo que las potenciales fluctuaciones de estas divisas no tendrían un impacto significativo en la situación financiera del Grupo.

Además, se desarrollan políticas crediticias para asegurar que las ventas se efectúen a clientes con un historial de crédito adecuado. Se tiene contratada una póliza de seguro de crédito, que obliga a una estricta política de concesión de créditos y que asegura parte del riesgo en caso de insolvencias.

Al 31 de diciembre de 2020, no existía concentración de riesgo de crédito significativa en el Grupo.



AMARA, S.A. (Sociedad Unipersonal) y Sociedades Dependientes

Informe de Gestión Consolidado correspondiente al ejercicio anual
terminado el 31 de diciembre de 2020

Durante el ejercicio 2020 no se han producido inversiones medio ambientales ni se han realizado operaciones sobre sus propias acciones.

El 27 de noviembre de 2017, se notificó a Amara Resolución del Consejo de la Comisión Nacional de los Mercados y la Competencia de 21 de noviembre de 2017, recaída en el expediente n.º S/DC/0562/15 CABLES BT/MT en virtud de la cual se considera a AMARA, S.A.U. responsable de una supuesta infracción del artículo 1 de la Ley 15/2007, de 3 de julio, de Defensa de la Competencia y del artículo 101 del Tratado de Funcionamiento de la Unión Europea (“TFUE”).

Ante ello, Amara interpuso recurso contencioso-administrativo frente a la Resolución de la CNMC el 5 de enero de 2018. Por Auto de 20 de febrero de 2018, la Sala accede a la suspensión de la ejecución del pago de la multa impuesta a Amara por importe de 2.255.890 euros.

Amara continúa a la espera de la resolución del recurso contencioso-administrativo y espera que sea favorable para sus intereses, siendo que el riesgo se considera posible.

Como hechos posteriores al cierre hay que destacar que, en febrero de 2021, se adquirió la totalidad de las acciones de una compañía italiana de distribución de material solar fotovoltaico, AS Solar Italia Srl, con lo que se espera incrementar la cifra de negocio consolidado por la incorporación de esta compañía en al menos 15 millones de euros.

No se han identificado más riesgos relevantes de los que se han reseñado, y los que se han detectado se encuentran adecuadamente medidos y gestionados.

Se anexa el Informe de Estado de Información No Financiera y Diversidad Consolidado del año 2020, que forma parte del presente Informe de Gestión Consolidado.

Perspectiva del ejercicio 2021

Las perspectivas para el año 2021 son favorables, esperando incrementar la cifra de negocio y mejorando los ratios de eficiencia.



AMARA, S.A. (Sociedad Unipersonal) y Sociedades Dependientes
Formulación de las cuentas anuales consolidadas correspondiente al ejercicio
terminado el 31 de diciembre de 2020

En cumplimiento de lo dispuesto por la legislación vigente, el administrador único de Amara, S.A.U. como sociedad dominante han formulado las presentes cuentas anuales consolidadas (compuestas por el estado de situación financiera consolidado, la cuenta de resultados consolidada, el estado de cambios en el patrimonio neto consolidado, el estado de flujos de efectivo consolidado y la memoria consolidada) y el informe de gestión consolidado, el cual incluye el estado de información no financiera consolidado, de Amara, S.A. (Sociedad Unipersonal) y Sociedades Dependientes correspondientes al ejercicio anual terminado el 31 de diciembre de 2020, los cuales vienen constituidos por los documentos anexos que preceden a este escrito.

FIRMA DEL ADMINISTRADOR

Administrador Único
D. Pablo Arnús de Soto

Madrid a 31 de marzo de 2021